朝鮮日報
夕刊
二十六日(月)
本紙朝夕刊十二面

臨時議會開會劈頭 民政、不信任案提出?
昭和會脫出者、中立候補取消續出로 反政府的態度積極化

【東京電話同盟】民政黨은 議會解散當初는 너무도 急激한解散이엿기때문에 旣成政黨打破의 深謀를秘藏 하엿는지 或은 또新黨樹立의 腹案인지政府의 野望에關하야 的確한豫想이엇지 總選擧戰에 臨하여섯스나 그後의情勢로보아 解散은 全혀政黨에 故意로 議事審議의 遲延을圖한것은 괘ㅅ심하다는 所謂膺懲解散에 不過한것이 判明됨에따라 黨員은모다 官僚獨善政治의 排擊과政黨政治의確立을爲하야 勇躍하야 選擧區에赴하엿는데 去十六日 日比谷公會堂에 開催된同黨의 政戰開始의 第一聲에 잇서 民衆의 壓倒的支持와 各地에서의同黨을爲始한反政府派에對한 民衆의 壓倒的支持는 明白히政府의 解散을不當하다하야 政黨을支持하는 端的表現이라하야 斷乎反政府의立場을 明白히하고 選擧戰에臨하게되엿다 그後 이傾向은益益顯著하야 政府支持의 昭和會를 脫出하는者 政府支援을 標榜하는 中立候補의 立候補取消等의 現象이 나타나게되여 政府도 漸次自己의 不利를 認識하고 또 新黨樹立運動도 解消狀態에빠저 언제는 全혀 孤立無援의 狀態에 處하게되엿는대 어대로 推移된다면 總選擧의 結果는 政民兩黨이 絶對多數를 占하게되어 如何한點으로 보드래도 벌서 政府는 어떠케할수업는 窮地에 陷하게될은 必然的歸結이다 그러나 어데까지든지 政府가退陣치안는다면 그때에는或은目下 集議되여잇는 閣僚의椅子로써 政黨을 誘惑하야 或은 政民兩黨의 差異가적은 것을機會로 小會派를 利用하는 小策을弄할는지 모른다하야 어點을 警戒하고잇는데 民衆의 壓倒的支持下에 終了된 總選擧後에잇서 政府가 如斯한卑劣한 術策을 弄한다면 斷乎倒閣에邁進할터이나 政府도 때때로큰 소리는 하지마는 形勢가全혀 自己에不利한것은 認識하고잇스므로 特別議會를 待치안코 自己淸算의 態度를取하리라고 보는데 萬若그러치안코 如前한 態度로 特別議會에臨하다면 開會劈頭에 斷乎不信任案을 提出하고 倒閣에邁進하게될것이라하야 벌서부터 總選擧後의 政局에 處할 對策을講究하고잇다

政民絕對多數確定的
選擧後의政府態度注目

【東京電話同盟】國民審判日은이제 四日後로 迫頭하엿는데 政民兩黨은 益益打倒林內閣의 旗印下에 結束하야 全國에亘해反政府의 政戰을 展開하고잇다 然而此에對하야 政府는無爲無策總選擧後果然 如何한 處置를講究할는지 注目된다 卽政府는 第七十議會解散直後의 閣議에서될수잇는대로 政府의 意向을 國民에 徹底시킬것을 決議하고各閣僚의 地方遊說은 勿論 政府主催의演說會開催等 非公式으로決定하엿스나 閣僚의 地方遊說은 僅히 關西旅行中 林首相及結城藏相이 大阪에서 解散理由와 總選擧에臨하는 政府의態度를 演說하고 東京에서 選擧肅正中央聯盟 主催의 演說會에서 林首相、河原田內相、鹽野法相等이 肅正選擧講演을한데 不過하며 林首相은 來二十八日午後 라디오를 通하야 選擧肅正에關해서 國民에 呼訴할터이나 政府로서는 이以上 演說放送은 하지안흘方針임으로 今回의 總選擧는 甚히 低調를 未免할것이다 그러나 玆에選擧後의 政局에 重大關係를 가질것으로보는 新黨問題에 對하야는 眞正한 時局을 認識하는 新黨의出現에는 林首相을爲始하야 各閣僚는 모두期待를갓고 特히閣內에서도 山崎農相、兒玉遞相과가튼이는 頻頻히新黨工作을하고잇스나 最近情勢는 大體悲觀的測이濃厚하므로 政府도 新黨樹立에 多大한期待를갓지못하는一方 政民兩黨의絕對多數는 確定的으로되엿스므로 總選擧後의政局에對하야 政府가如何히處置할까하는 매우注目되게되엿다

長津水電視察코 張總理一行北行

【咸興】滿洲國張國務總理一行은 二十四日午後十時五十八分 無事咸興驛에到着 驛貴賓室에서 出迎한二十餘名官民에게 面接한다음 直時松月旅館으로 歸還하얏다 入咸第二日인 二十五日에는午前八時十分 松月旅館을 出發하야 同十時咸州郡下岐川面堡庄里 長津江水電第一號發電所에安着 約三十分間 發電所를 視察한다음 다시『인크라인』에乘車 同十一時三十五分 長津郡泗水에이르러 水電會社貯水池取入口를 約五分間 視察하얏다 同四十分泗水를出發하야 午後一時葛田里에 到着 約三十分에 亘하야 長津水電堰堤를 視察하고 有名한 長津山莊에서 小憩한다음 同四十分 出發하야 同六時 三〇分無事히 松月旅館에 歸還하얏다 奔忙한 視察을마친 張總理는 疲勞함에도 不拘하고 旅館到着卽時로約十分間에 新聞記者團과 接見하고 이어 官民二十餘名을 招請하야 宴會를 베풀엇다 宴會를 마친다음 午後十時五十七分 咸興驛發 北行車로 咸北地方視察의途에 올랏다

記者團과談話內容

張總理는 新聞記者團에서 質問한바에對하야 大略아래와가티 말하얏다

이번視察의 感想은 一口로말하기어렵다

單只 發電所는重要産業의 基礎가되며 또한 北朝鮮은滿洲國과 가장接近地帶인 關係도잇지만 視察의目的이 鴨綠江水電과의關係는업다 그리고 咸南과接近하고잇는東邊道一帶의 開發에 對하야서는 今年中에 三百萬圓으로鑛山資源材林開發 鐵道敷設等에積極的往力할터인대 將來咸南과도매우關係가 깁흘것이다

皇太子殿下 廿五日宮城에行啓

【東京電話同盟】皇太子殿下께서는二十五日午前十時半石川傳育官伊知地御養育掛以下를 隨伴케하사 略式自動車로赤坂東宮假御所御出門 宮城에 行啓 御兩親陛下께 御對面하시엿다 天皇皇后兩陛下께압서는 마침日曜日인으로 아침부터 御待하압시엿다고承聞되는데 二十四日義宮殿下께서도 御歸還하시고 吳竹寮에계신照宮 孝宮 順宮各內親王殿下께서도모이시사 大奧는 大端히御盛況이시엿다고 拜察되며 正午에는御晝餐을 함께하시고 午後에도御團欒하시엿는데 皇太子殿下께서는 午後四時宮城御出門還啓하시엿다

皇太子殿下 輕微한御感氣

【東京電話同盟】皇太子殿下께서는 廿六日 大宮御所에 行啓하실御豫定이엿든바 極히 輕微한御感氣로 御中止하시엇다

秩父宮殿下 럭비優勝盃御授與

【倫敦二十五日同盟特派員發】秩父宮同妃兩殿下께서는 二十四日午後三時十分콘노트 同妃兩殿下御同道 自動車로 倫敦近郊『트윗켄남』에 向하시사 倫敦스코티쉬、울드말찬・레이라스클럽의 럭비試合을 御覽하시엿다 試合은 倫敦스코티쉬팀이 울드말찬・레이라스팀을 十九對三〇으로 擊破하야 大勝하엿다 試合이 終了하자 콘노트殿下께서는 몸소優勝盃는 秩父宮殿下께서 御授與하신다는뜻의아나운스가잇섯는데 殿下께서는몸소優勝盃를 倫敦스코티쉬팀의 主將에 御授與하시고 惶恐하시게도選手一同에 握手를賜하시엿다 뒤이어 라이나ー스어드選手에도握手를賜하시엿는데 스탄드中央殿下의御座席前에는 數千觀衆이모히여 모도感激의面貌로 이光榮을 仰望하고잇섯다 어때콘노트殿下께서는 觀衆에 御演說을 行하사『秩父宮同妃兩殿下를 試合에 御歡迎한것은 我等이기피 光榮으로하는바이다 余는 諸君과함께 兩殿下에對하야 喝采를 드리려고한다』고하사 觀衆과함께兩殿下를爲하야喝采를올리엿다 兩軍試合中미들섹스칸트리 럭비 유니온會長ー짐博士로부터 英國럭비界의 近況等을 御興味가프시게들으시엿는데 秩父宮殿下께서는 다ー짐會長에 對하야 英國으로부터 日本에럭비를 보내여주면어떨까고 말슴하시엿다고 承聞된다 英國은 日本의 럭비界의現狀에對하야 理解가적어 觀衆中의二、三英人으로부터 日本에서 럭비를 하는가 等의珍質問도 바드시엿다고까지 承聞된다 그런데 今日의 日曜는 絶好한天氣로 메이프라ー소 季節에 들어간듯하야 兩殿下께서는 午後郊外를 드라이브하시엿다

靖國神社臨時大祭

【東京電話同盟】靖國神社臨時大祭第一日의 二十六日은 正裝으로 威儀를 備한 陸海軍將校係官賀茂宮司以下가 本殿에 參進御扉를 열고 神饌을供하며 午前八時半에는 杉山陸相 米內海相 寺內臨時大祭委員長以下 陸海軍武官勅奏任文官및 合祀關係部隊의代表者가 參着 午前九時奉典伊勢博精公은 御幣物을 捧呈하야莊嚴히參向 御祭文을 奏하고禮拜 午前九時半부터 士官學校敎導隊를비롯하야 在東京陸軍各部隊 海軍陸戰隊等이 參拜하엿다 午前九時四十二分 立川飛行第五聯隊의偵察機五 戰鬪機九 合計十四機는 加藤大尉指揮下에 空中으로부터 編隊參拜飛行을行하엿다

波蘭、루마니아 兩國親善强化
벡크波外相의勸告

【부카레스트二十五日同盟】波蘭外相벡크大佐는 二十二日부카레스트에 進出한以來 루마니아政府와의間에 重要會談을 거듭하여온바 二十五日夜會談을終了하고 왈소에 歸還하엿다 벡크外相브카레스트 訪問의結果波蘭루마니아 兩國間의 親善關係는 强化되엿다고 觀測되는데 確聞하면 벡크外相은 루마니아政府에對하야 左의事項을 勸告하엿다한다

一、匈牙利政府가 토란스실바니야에 關한領土的要求를拋棄한다면 루마니아 匈牙利間의友好關係確立은 必然的이다

一、루마니아政府는 티투레스코外相의放逐以來 親蘇政策을一擲하엿는데 親蘇政策은 루마니아政府및 東歐政局에 對하야 極히危險함으로 今後親蘇政策은 採用치안토록 留意한다

以上벡크外相의 勸告에對하야 루마니아外相안토네스코氏는 루마니아政府는 小協商 발칸協商의 兩方針을 遵守하고 强化에 努力할旨를 述하엿다한다 大體波蘭 체코兩國의 友好關係確立에關한 루마니아政府의 要望은 벡크外相의 容認되지못할것이라고한다 二十五日夕陽 루마니아政府는 左의 콤뮤니케를 發表하엿다

波蘭外相벡크氏루마니아首相 타타레스코氏는兩國安全保障의 礎石인 波蘭루마니아間의 締盟關係를 더욱確認하고 觀光協定을 締結하엿다 文化提携 波蘭貨物의 루마니아通過輸送等에 對하야도 商議하엿다

룩셈부륵公國首相 中立保障要望

【룩셈부륵二十五日發同盟】룩셈부륵公國政府는 獨立保全및中立保障을要望하고 最近로카르노締約國政府에 覺書를提出하야 協力을 要望하엿든바 벳介首相은 二十五日午後外國新聞記者團에對하야 交涉經過에對하야 左와如히 言明하엿다

룩셈부륵公國의 獨立과 中立과는 一八三九年一八六七年의 兩條約및聯盟規約에依하야 保障되엿든바 最近國際情勢의急激한 變化에處하야 룩셈부륵政府는自國의獨立을中立化식히는特別한 宣言에依하야 保障되도록 希望하고 로카르노締約國政府에 對하야 右希望을 開陳하엿다 締約國政府에對하야 룩셈부륵政府의方針을 諒承 現在協議하고잇는데 中立化宣言은新로카르노體制에 具現될것이다 벳介首相은二十六日午後브루셀에赴하야 白耳義外相스파크氏及이든英外相과 會見協力을 要請할것이라고觀測된다

英、白國에警告?
獨、白交涉說에

【倫敦二十五日發同盟】英國外相이든氏는 二十五日倫敦發브뤼셀에出馬하야 방・쉘란드首相以下白耳義政府首腦와會談을遂하엿는데 白耳義는 中立確保에對하야 獨逸政府와의關係를 安定케하는見地로부터 新로카르노體制不成立이위明되면 獨、白二國만의交涉을考慮하고잇다고傳한다 이든外相은 以上情報를 憂慮하는態度로 白耳義政府當局에獨逸政府와의單獨交涉에對하야 嚴重한警告를發할것이라고觀測된다 이든外相이 白耳義政府에 勸告한다고解釋되는바는 如左하다

一、白耳義政府는 當分間 中立化에 關한 英佛共同宣言으로써 滿足하게바란다

獨總統히틀러氏 暗殺을目標한犯人
米國人힐君에死刑宣告

【伯林二十四日發同盟】獨逸에서米國人 힐介君(二一)은 나치스高官暗殺을 企圖하엿다는 嫌疑로 過般人民裁判所의 審理를 맛고잇든바 드듸여 爆發物取締法違反으로써 死刑判決을 바덧다 同人은 猶太人인데 나치스의嚴重한 反猶太人政策에 激昂하야 秘密히 準備工作으로서 爆彈을 入手한바 이를逮捕한것인데 暗殺目標는 히틀러 總統이라고한다

헐長官여極力努力 힐君救出에

【華盛頓二十四日發同盟】米國政府는 米國市民힐介君이爆發物取締法違反의 嫌疑로써 獨逸裁判所에서 死刑宣告를바덧다는公報를 接하고 對策을 協議하고잇든바 헐國務長官은 二十四日新聞記者와의 定例會見에서 左와如히述하엿다

伯林駐箚米國大使및 總領事間에서 目下힐介君에死刑執行을 하지말도록 救出에全力을다하고잇다

八面錄

白耳義의 中立化條約 英佛白三國間에 正式調印。

◇

同盟國으로부터 中立國으로 가는것은 孤獨한 感이 不無하나 結局 獨、伊等 反英佛國家群과 敵對行動을 避하라는 心算이지?

◇

獨逸은 墺國을 經由하야 伊太利까지 貫通하는 一大合縱을劃策。

◇

이리하야 白耳義를 中立國으로 英佛蘇의 三國協商과 獨墺伊의 三國同盟은 大戰以前의 對立을 그대로 出現。

◇

게다가 列國間의 軍備競爭은 나날이 激甚하다 第二大戰은 不可避乎?

◇

戰爭의 慘禍는 누구나 認定하는것、그러나 大戰이 지난지 二十年이 못되여 또다시 여것을 되푸리하라함은 何故?

◇

사람은 健忘症의 所有者로 서냇가에서 모래둥을 막앗다 헐다하는 어린애 모양으로 文化塔을 建設햇다 破壞햇다함을 一種 快樂으로 생각하는 때문인가。

解散理由不徹底로 國民選擧關心低調
檢察當局은極力民心萎縮廻避 非常時政治의奇現象

【東京電話同盟】今回總選擧取締에臨한司法省當局의方針은鹽野法相及 泉二檢事總長의訓示와가티實質違反의檢擧勵行、人權蹂躪絕對根絕、選擧明朗化의三項目인데政戰이白熱時期에 들어갓슴에도違反事件이豫想外에적고 또各地方檢事局으로부터의 報告에依하면 演說會에入場하는者도 적어國民이選擧에對한 關心은 자못低調인 模樣임으로 首腦部는모다 奇異하다고 오히려一種의 憂慮까지하고잇다 卽違反事件이減少한理由는 突然的解散으로準備行爲를할틈이업는것 運動資金이潤澤하지못한것 前回의 徹底的檢擧에鑑하야 各候補者도 極度로警戒하는것等을 들수잇스나一般國民이選擧에 對한熱意를가지지안는 原因은 農繁期에 들어가음이업는 關係以外 政府의 解散理由가 徹底치못하고 政局의將來를 豫測할수업서 混亂한狀態가되엿음이라고 觀測됨으로 어떠서는非常時局의 政治는 더욱國民으로부터 遊離하게되여 憂慮에不堪한는바이라한다 그런데如斯한情勢下에서萬一人權蹂躪問題를惹起하야非難을 밧는일이 잇다면 肅正暢達에 一大障礙를미치게됨으로 司法當局으로서는此際 檢擧勵行을 第一目標에 두나 檢擧에 當하여서는 過察人權蹂躪에亘한 弊端이 업도록 各地方 檢事局으로하여금充分히司法警察官을督勵시킬方針이라한다

定例閣議

【東京電話同盟】二十六日定例閣議는午前十時三十分 首相官邸에開會 林首相以下全閣僚出席하여 河原田內相으로부터 二十四日現在의 選擧違反狀況에關하야 前回總選擧에 比하야 違反件數에서 半數以下에 激減人員數에서 三分之一以下에 減少하엿는데 右는選擧肅正運動이漸次徹底된것과 候補者及運動員等이 前回總選擧에 依하야現行法規定에 通曉한것과 形式犯을 特히 善하게되엿지안는것等에 基因한것이라고 報告하고 伍堂商相으로부터 物價對策委員會組織에 關하야委員數는 二十名內外로하고 關係各省의 官吏及 財界方面의實力者를 選任하기로하고會長에는 總理大臣 副會長에는大藏、農林、商工三大臣이 이에當하기로하며 委員會는 官制에依하지안코 閣議決定事項으로 可及的速히 委員의銓衡을마치고 늦어도 總選擧直後에는 設置하련다는것을報告 이에對하야 河原田內相으로부터 委員會에는 生産者側만이아니라 消費者側代表도 委員에 들어갈것이아닌가고 提議하야 各閣僚도 이에贊意를表하고午後零時廿分散會하엿다

張總理朱乙서休養

【朱乙發同盟】京城에서南總督과 朝鮮一如의 굿은握手를 交한 張滿洲國國務總理는 마침上京中의兒島咸北知事와 同道로 二十六日 早朝特히 滿洲와連繫가기픈 咸北에드러왓다 張總理一行은午前六時三十四分 尾高第十九師團長以下 官民多數의 出迎裡에朱乙驛着 驛前의歡迎에 答하며自動車로 朱乙川河畔에 沿하야 七時朱乙溫泉仙鮮閣에 入한後河畔新緑에서 물소리를드르며 朝飯을마치엇다 張總理는 今一日을 어仙境에서旅中疲勞를풀고 밤에는同所에서兒島知事 尾高第十九師團長의招待宴에出席할터이다

新聞報主筆嚴氏 暴漢에被襲負傷
同報社說이軟弱타고

【上海廿六日發同盟】當地中國新聞의 權威잇는 新聞報主筆嚴獨鶴氏는 二十五日午後一時 租界內漢口路의 新聞報社前道路에서 一中國人暴漢에게 突然狙傷을입엇다 犯人은 그場所에서 逮捕되엿는데 日中關係에 關한 新聞報의 社說이 軟弱함에 憤慨하야 이犯行을 敢行한것이라고한다

楊虎城氏外遊決定

【上海廿五日發同盟】西安事變의主動人物楊虎城氏는 近近外遊하기로決定되엿는데 楊氏는一兩日中에西安을出發하야 上海에와서 靜養中인蔣介石氏와會見하고 麾下軍隊의改編狀態를 報告한後夫人同伴으로 外遊하게되엿다

獨空相訪伊는 兩巨頭會見의準備

【나폴리二十四日發同盟】獨逸空相괴링將軍은 夫人과同伴하야去二十二日伊太利에訪問한以來 나폴리附近에서 悠悠自適하고잇는바 二十五日[illegible]를訪問하고 뭇솔리니首相과 會見하기로되엿다 괴링空相의 訪問은 全然個人의資格이라하나 뭇솔리니首相으로부터 베네챠會談의 經過를 聽取한다음 五月初 뭇솔리니首相及 히틀러總統의 會見에對하야 미리協議를 遂하리라고觀測된다

一、獨伊兩國政府는 新로카르노體制에 關한 英佛兩國의 提案에 反對를 主張하고잇스나 新로카르노體制는 以上兩國政府의 反對에 依하야 流産하지는 안흘것이다

卄七日各官公署休業

二十七日은 靖國神社臨時大會로이날은 朝鮮에서도 各官廳學校等은 全部臨時休業을하기로되엿다

本社株主總會

株式會社 朝鮮日報社 第四期定時株主總會는 豫定과가치 二十五日午後五時半부터 本社會議室에서 議長方應謨氏司會下에開會、資産目錄、貸借對照表承認、監査役任期滿了로 改選結果 吳胤善、朴龍雲兩氏重任、同五時五十分終了하엿다

本社參觀

◀陶水公立普通學校兒童二十九名 田雨寬氏引率下 本社見學

人事・集會

◀曺晩植氏(本社取締役)本社總會出席次二十五日入京、同夜平壤에
◀吳胤善氏(本社監査役)本社總會로二十五日入京中央호텔에投宿
◀洪範植(徵文普通學校長)新任及開校人事次來社

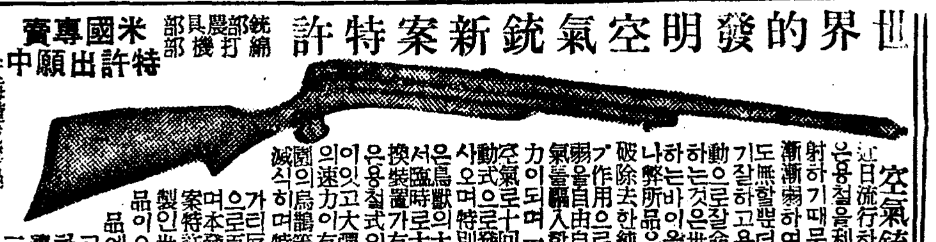
世界的發明 空氣銃新案特許
米國專賣特許出願中
銃器部 農具部 打綿機部
型錄無料送呈 請求
空氣銃
黃海道載寧邑 合資會社 利善工場 電話一〇九 振替京城一四七八六番

桃屋의果實罐詰 후루ー쓰 品質第一
白桃、黃桃 枇杷、西洋梨 후루ー쓰사라다 후루ー폰치 蜜柑 櫻桃 鳳梨
各食料品店에잇소
東京 桃屋發賣

世界的腫症名藥
韓氏膏藥
到處藥房에서販賣

洋服 クリーニング
機械設備鮮滿隨一
三洋舍
京城 唐珠町 電話(光)三〇六番

朝報案內
電氣 モーター、ラヂオ修繕專門 京城武橋町 東洋電氣工業社 電話本局六五五四九番
高價 一メ金星書院 高價買入 朝鮮、支那、文獻書籍 京城南大門通 電話本局四〇四三番
サイドカ讓渡 サイドカー 合議 午前九時부터午後二時까지 問議 電光三二二一番

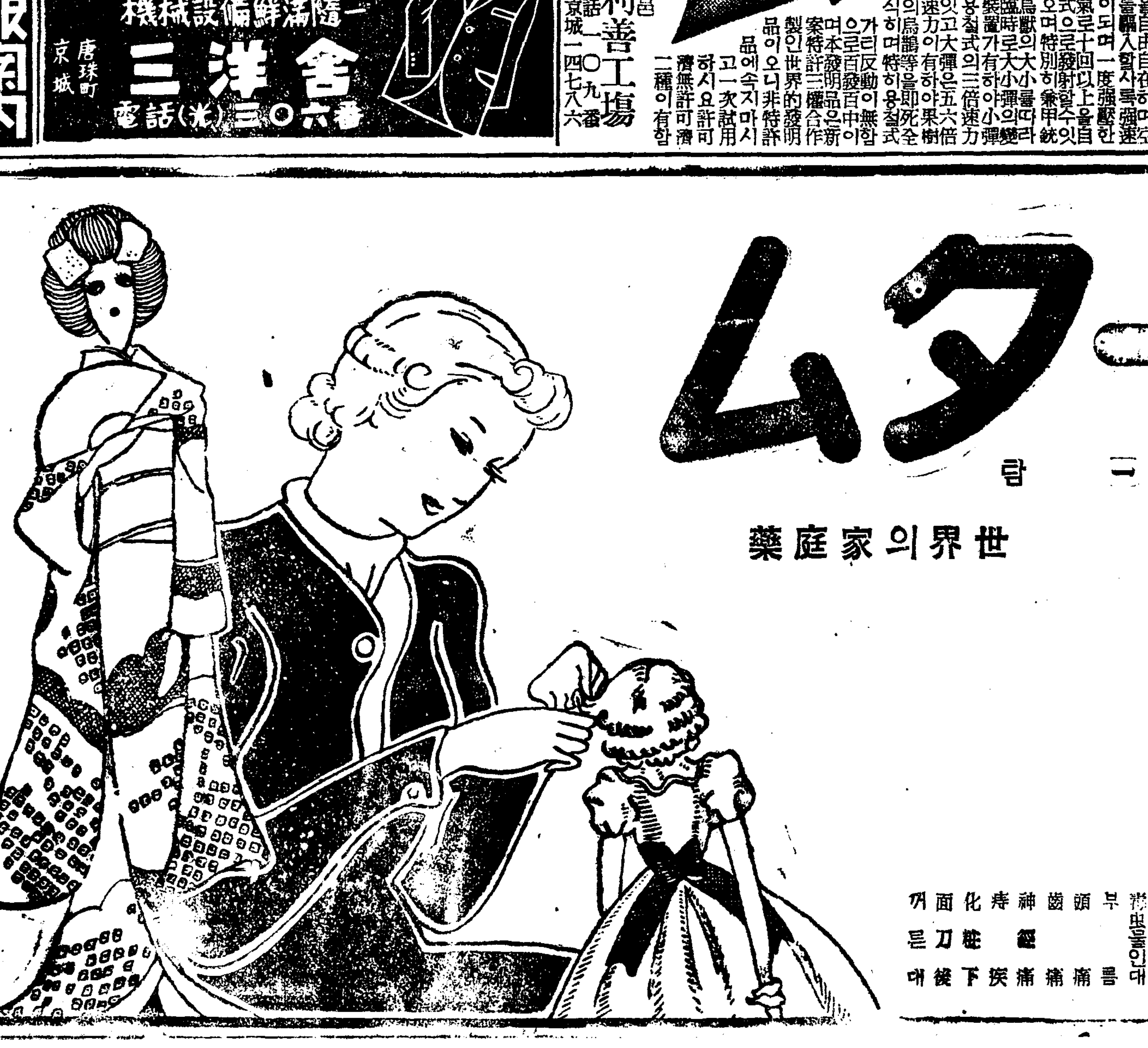

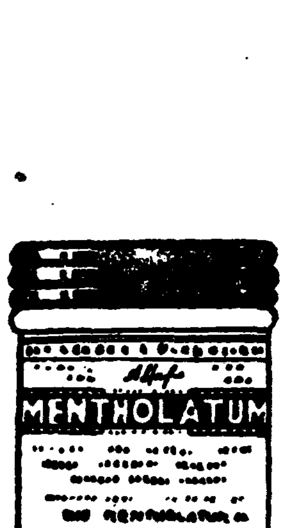
メンソレータム
멘소래ー탐
世界의家庭藥
世界に輝くこの藥効
세게에빗나는이약효
清純한마음에
숨여드는듯
어린살결에
꼭알맛게
멘소레ー탐
여기에잇다
特劑 살거칠 外傷一切 벌레물린대 부스럼 頭痛 齒痛 神經痛 痔疾 化粧下 面刀後
價 二十五錢 四十五錢 九十錢 一圓八十
本舖 近江セールズ株式會社

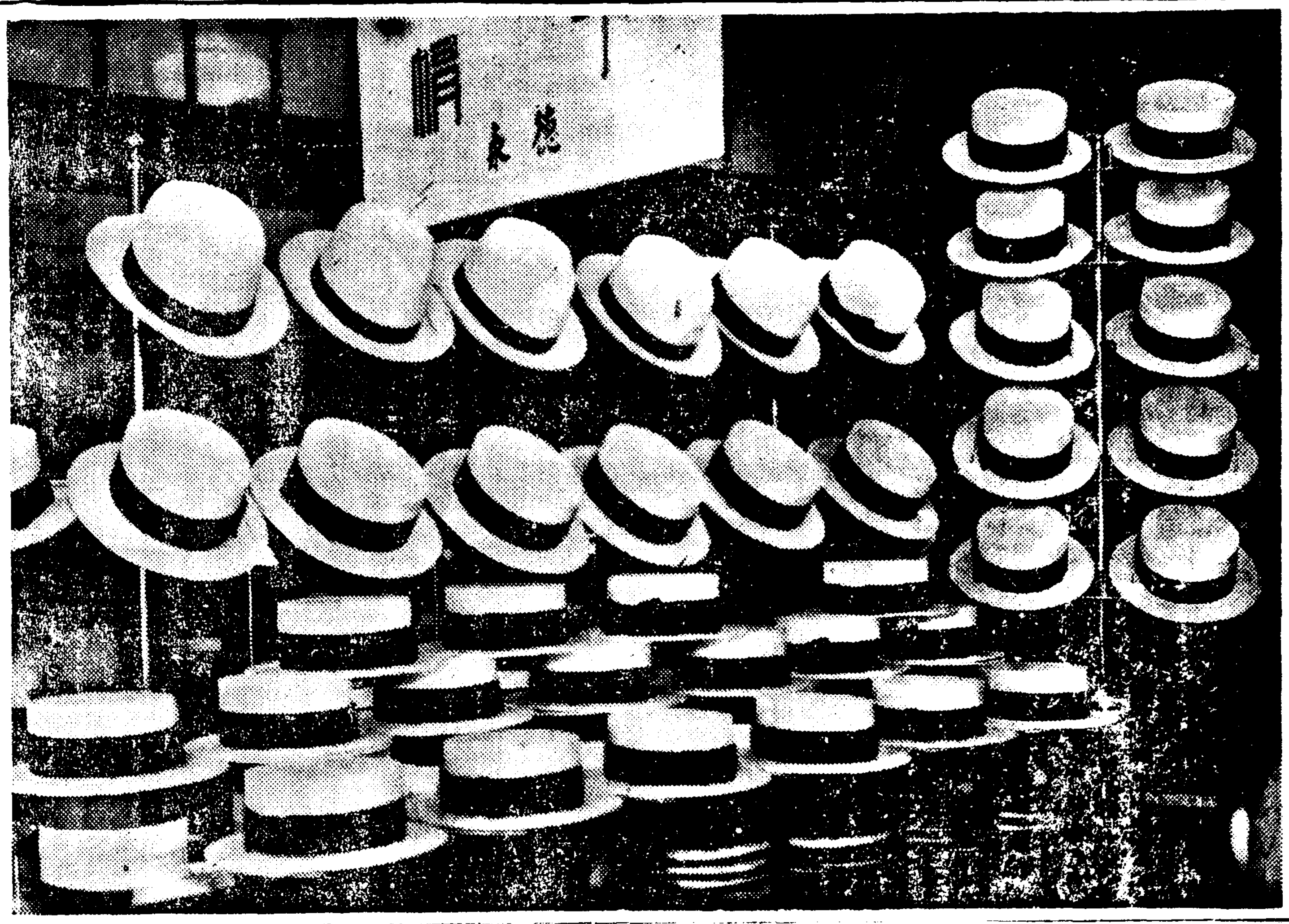

—첫여름을부르는쇼윈도—

飮碧亭入口에서 自動車顚覆

닷드산과衝突되여二名重傷

今日午後零時頃에

이십륙일 오후령시이십분경에 성북정(城北町)음벽정(飮碧亭)입구성북정 팔십번지앞길에서 경제구천이백팔십삼호 안국택시운전수 민대옥(閔大玉)이가 손님을 태워서 음벽정까지 데려다주고 도라오는길에 경제일천삼백삼십칠호 "닷드손"과충돌하야 닷드손의 송객모섬천(宋石千)과 운전수김윤희(金允熙)두사람은 닷드손의 깨여진 유리창에부상을당하엿다 그부상한 두사람을 민대옥이가자기의 택시에실고병원으로가다가 성북정륙십번지의 상십사호 최수옥(崔壽玉)의 옹심점압개천에서 도뎌런것다그려 다나행히부상은 면안당햇다한다

十年前舊惡續續綻露 被殺者 突破

取調는極難・送局은今後도六個月以上

白白教事件의無盡罪狀!

어섭세기의 전룡・백백교간부들의 죄상은 그후동대문서의 준렬한 취조가진행됨을따라 점차확대되여가는모양으로 그들의살인은 소화오년칠월금화사건(金化事件)이후의것으로만 알엇든바 최근의 추궁에의하야 지금부터십여년전부터 교주전룡해의명령에의하야 무시무시한 살인이 감행되여온것이 판명되며 그중수는 현재취조로 판명된것만으로도 一백명을 훨신초과하는 자공포의 사실이 판명되엿다 이와가티 사건의 핵심인 피살자수가 그들의자백에의하야 느려가고잇슴에따라 동서의 취조방침에도 일대변화가 생기게되엿다 종래피해자 암장현장의검증과 사실취조를병행하야 오든것을 현장검증은 당분간 중지하고 먼저사실취조를 충분히하야 암장처소와 피해자수를 정확히 함으로써 후일가튼곳을 재검증하는등의 이중수속이 되지안토록 지금불면불휴로 취조를계속하고 잇는데 흉악무도한 간부들은아즉도함구(緘口)를신조로하는자가 잇슬뿐아니라 사실을감추는 자가만흠으로 몬저피해자로 동서에루지중인 녀자삼십사명에게대하야 취조를급히하는방증(傍證)을굿게하는데 전력을다하고잇다 그러나 사건이 십여년이란긴 세월과종(縱)으로의엄격한 명령계통(命令系統)만으로 비밀리에 진행된것인만큼 장본인인 교주전룡해가업는오날 간부들의기억에 남어잇는자백을 유일의근거로할 수박게업는관계상 취조는예상외로 진척이되지안허 취조당국은 이점에 큰고심을하고잇는형편이다 취조가전부끗나 송국까지에는 아즉도륙개월(六個月)은 걸릴것이라고하며 예심(豫審)에서도 삼년은 넉넉히 걸릴것이라고하니 그죄상이얼마나심각한사건인것을 알수잇스며다시금놀라게하는바이다

工場法을實施하면 打擊은小工場에

그러나確定까지는아직遼遠

難產의朝鮮工場法!

경무국에서 립안중인공장취체법규(工場取締法規)는 아직경무국으로서도 확정안에밋지는못하엿다고하나 그내용은 공장관계법규로 처음되는만큼 일반의주목은크다 즉문제는 내용전반이 어떤것인가하는것이 발포되기전까지는그시비의 론란이란것도 업정이나타날수업스나 현재문제되는것은

一、동법규의 립안요지가 근년산사업이만히생기며 공장과직공수효가 증가됨에 따라여러가지 문제가발생할것을 예상하고 그전에 로자(勞資)간에 원만한 협조를하야 사업의원만한발달을 기도한다는것으로 직공측에대한 관심도적지안타고는하나 사업자체의 발전을 위한다는점으로 순전한 로동립법의 취지를띄는것이라고할수업고

一、독립법의 주지는로동립법은인적(人的)관계가 중요시되는것으로 로동계약전반에 관하야 임금과로동시간이란것이중요한것이 되여잇스나 이번공장취체규즉이란것은 그명칭이설명하는 바와가티 공장자체의설비등에 관한것이 주로되여잇다 즉사고의발생을 피할것을 목표로설비의 충실을하고직공의 편의과건강을위한 위생설비기타를 규정하는것등이로 엄금이나 로동시간등의문제는 저촉되지안흘모양이다

一、그러면 어떤범위로 적용이될것인가 하는것이 주목되는것인데 공장법에의하면 오십명이상의 종업원을 가진것이 목표가되여잇스나 이번경무국의것은 삼십명이상의 종업원을 사용하고잇는공장을 목표로하고 기타 동력의사용사정등이 조건이될모양인데 이점도 아직은 오십명을 표준으로할것이냐 삼십명을 표준으로할것이냐 하는것이 확정되지 안은것이 아니나 삼십명표준이 될모양이다 이모양으로 종업원의 사용인원표준을 내리워서 적용범위를 널리 한다면 다소가 공장의체재만가진것이면 대부분 적용될모양이다 따라서 대공장은 설비기타에 문제가별로 업슬것이나 소공장은 적지안흔 타격이 잇슬모양이다 소공장은 불충분한설비로 직공측대우에도 용인할수업는것은 업지안허 그적용의 범위는 크게 주목되는바이다 또동법규는 경무국의안으로 확정되여 심의실을 경유하야 부령(府令)으로 발포되기까지는아직시일을 요할터이다

平壤도訪問 헬렌・케라女史

【平壤】 기적의성녀 헬렌・케라녀사는 부산(釜山)경성(京城)각지를지나 륙월이십칠일 평양에도착하야 이십칠, 팔량일간 기적의강연을하기로되엿다 평양부각계를망라한 환영회가잇슨후 이십칠일은 공회당에서일본내지인 조선인에대해서는숭전강당(崇實講堂)에서 각기강연을 할터이며 이십팔일에는 부내각녀중(各女中)학교에서 강연을하기로되엿다한다

日曜에事故五件

끗時節의憂鬱한消息

이십오일은 일요일이자 이봄의마지막꼿때이다 따라서 봄을찾는사람의무리가 거리에 허엿케 덥피게되매 자연 교통사고도 발생할려이라고는 하고십지 안호나 좌우간 시내에서 다섯거리라는 사고를 내이고 그중에서도 종로서관내에 세건이나잇서 참으로 그날은 "우울한일요일"이엿다 그날 오후다섯시 오십분쯤에 시내 효자정(孝子町)일번지 아페서 놀고잇든 시내 청운정(淸雲町) 구십팔번지 리영제(李寧齊)씨의 둘재딸 규모(揆模)와 둘재아들 규수(揆壽)가 리태원정(梨泰院町) 십일번지 손덕상(孫德祥)의 나무실흔구루마에 치여서 두아이가모두 전치이주일가량의 상처를 바덧다고한다

▲오후일곱시 십분쯤에 광화문통(光化門通)파출소 동쪽길을 건너가려든 시내 다옥정(茶屋町)사십이번지 리관옥(李官郁)의 넷재딸 동덕보통학교(同德普校) 륙학년생 리경순(李慶淳)의가 치마짜락이 마침 그아픔지나가든 신교정(新橋町)칠십오번지 김홍진(金興振)의 자전차에걸리여 오른편 다리뼈가불어저서 부근병원에 고입원치료중인데 전치까지 약일개월가량이나 요하리라고한다

▲아침 열시쯤에 시내광화문통(光化門通)륙십구번지 압길에서 시내광화문(光化門) 택씨김송학(金松鶴)이가 운전하고가든 경구천팔십오호차에 고시정(古市町) 십사번지 리기태(李起泰)(九)가 다리를 상하엿다고한다 치료는약일주일가량걸리리라한다

淸津에全無白白教

【淸津】 세상을 놀래이게한 백백교(白白教)사건이잇슨후 청진경찰서에서는 부내에이와가튼게통의교도가 잇지안흔가하야 엄밀히내사를 계속중이든바 청진부내에는 전혀관계자와 피해자가 업는것으로 단정되엿다한다

"十三日"에出監하야 "十四日"大金窃盜

娑婆에나와서하로가무섭게

三百餘圓든金庫를窃取破壞

이십륙일오전열시쯤 룡산경찰서에서는 절도전과삼범을 부내삼판통(三坂通)에서 체포하엿다는데 그는 부내동작정(銅雀町)일백륙십팔번지에사는 절도전과삼범인 김상청(金上靑)으로지난 십사일오후열한시오십분쯤 부내남미창정(南米倉町)제이시장 신사호 중국인채소장사 류명덕(劉明德)의집에 칩입하야 철궤를 절취도주하야 조선신궁압구동편 송림속에서 철궤를 파궤하야 그속에든 조선은행권 삼백구십사원 구십사전을 가지고 철궤는 그송림속에 버린것이판명되여 이래 범인을수사중 전기시일에 무난히 체포한것으로 김상청(金上靑)은 경성감옥에서 지난십삼일에 출감하자 바로범행한 전과삼범이라한다

米國留學八年 朴泰采氏還鄕

寄生虫學을專攻

【宣川】 선천군남면 삼봉동(南面三峰洞) 박태채(朴泰采)씨는미주(米洲)에 류학팔년만에영예의 학위를엇고 지난십오일귀향하엿는대 씨는 일천구백이십팔년 경성 연희전문 수물과(數物科)를 졸업하고 동교에서머물러 일을보다가 일천구백삼십년 미국에 건너가서 태평양(太平洋)대학에입학 동교삼십삼년에 졸업하고 다시 가주대학(加州大學)에 입학하야 금년까지전허 기생충학에대한연구를 거듭하다가 금번귀국하엿는데 동지에서 륙종(六種)의기생충에대한론문을 제출하야 이미출판까지되엿다하며 압으로는조선학계를위하야 노력할예정이라고한다 (사진은 박태채씨)

어린이의名節 一週後로迫頭

五月첫空日二日을期하야

京城서도諸施設準備

조선어나흔 어린이명절"어린이날"인오월첫공일(五月二日)은 밥두하여왓다 왼조선가지는 물론중국, 일본, 상해, 미국등해외에서도 이날의행사를예기하고저만반준비에 분망중이라한다 경성에서도 이날의성황을기하고저 보한비와 갓거니와 경성에서도 이날의행사를만히 더욱성대히거행하고저 경성동부원 위원은시설사항과 동원의노력하고잇다는대 례년이상으로 성황을일우리라하며 특별히 시장시설에노력하여 례년에업든 새로운설비가 잇스리라는대 시설사항과 미리준비할것은 아래와갓다한다

○施設事項과미리準備할大要

一、漢城醫師協會에交涉하야 어린이에게 無料健康診斷을依賴할것

二、京城寫眞師會에 交涉하야 寫眞實施提供을 依賴할것

三、어린이날記念放送을 交涉할것

四、市內要處에 宣傳塔을세울것

五、當日記念式擧行에 對한 諸般準備

六、旅行列動員에 對한 準備

七、優良少年少女選定

八、後備宣傳集會 가지가지로

九、當夜어린이祝賀大會準備

一〇、各自團體에 依한 各自區域에잇서서의 餘興祝賀大會準備

一一、標語放準備

一二、포스타ー는 二十八日부터 全市內 處處마다 부치고걸것

原審判決을破壞 無罪되여白放

電報料三十錢詐取햇다는事件

今日、高等法院에서

전과자이기때문에 전보료삼십전을 사취한혐의를바더 사기죄로 일이심에서 징역일년판결을 밧고 고등법원에상고하야 지난 십구일 사실심리공판까지 열렷든전남남원군남원읍(南原邑)임창재(任昌宰)에관한 사기피고사건언도공판은 이십륙일고등법원에서 희든(喜頭)재판장주심 산택(山澤)검사관여미테 열렷든데 재판장은 원심판결에 오인된점이잇다하야 원심판결을 파훼하고 피고에게 무죄를언도하엿다 이리하야 삼십전대문에 작년십일월부터 만오개월동안이나철창속에서 신음하든피고는 드듸여 그의주장이관철되야 청천백일을 보게되엿다

汽動車와택씨衝突 乘客三名輕傷

昨夜、內湖東興南間에서

이십오일 밤아홉시에 신흥철도(新興鐵道)서호리역(西湖里驛)을떠나 서함흥(西咸興)으로가든기동차가 내호 동흥남(內湖東興南)사이의 철도길목에서 함흥택시의 자동차와 충돌되여 자동차승객세명은 상처를입엇고 자동차는 전부가 파손되어버리고 렬차는 조금 상햇슬뿐인데 원인은 조사중이라한다

芳香 ハイナシン 唐虫絶滅 ¥55

六名이集團生活 空家를專門으로窃盜

功勞에依하야數千圓을分配

이십륙일 새벽세시쯤에 시내종로서에서는 시내 장정(長町)일백이십번지를 습격하야 봉래정(蓬萊町)삼정목일백삼십이번지 김동석(金東錫) 공덕정(孔德町)전과이범 김석준(金石俊) 파주군 파평면 률곡리(坡州郡坡平面栗谷里) 박수복(朴壽福) 황금정(黃金町)일정목일백오십일번지류대흥(柳大興)공주군목동면 산의리(公州郡木洞面山義里) 김화수(金火守) 인천부도산정(仁川府桃山町) 김기운(金基雲)등여섯사람을 절도혐의로 그서에 인치하엿다 그들은 지난삼월부터 전기김석준을 단장격으로삼고 빈집전문의 절도단을맨드러가지고 청엽정(靑葉町)이정목 일백이십삼번지 삼전미길(森田米吉)의집에 드러가서 우편저금 통장을 비롯해서 약백여원의 물건을 훔친것을 비롯해서 각처에서 수십건에 그피해액 이삼천원에 달할 절도행사를 하엿다고한다 이러케 절도한 물건은 거이모두 처분하여서는 각기그 공로에 따라서 분배 해가지고 전기체포된 장소에서 호화로운 집단적 생활을 하여왓다고한다

自動車에重傷 身元아직不明

이십오일 오후세시십분쯤에 부내태평통(太平通)이정목 팔십구번지아페서 리영실(李永實)이가운전하는 한강(漢江)『택시』자동차에 년령사십사오세가량의 남자가치여서 오른팔이부러지고 머리를다친후 현장에호도된것을 곳 세브란스병원에 입원식혓는데 피해자가 혼수상태에빠저잇슴으로 주소성명등을알수업스며 그의 회중에서는 강원도 통천군 순령면 금강산탄광주식회사(金剛山炭鑛株式會社龍世鉉)이라명함한장이나왓는데 이것이 본인의것인지 또는다른사람의것인지 소관본정서에서 신원을조사중이라고한다

鐵道局員動員 朝鮮神宮에參拜

철도국에서는 오는이십구일천장절(天長節)에 경성에 거주하는국원 오천명을 동원하야 오전아홉시에 경성역 광장(廣場)으로부터 사렬종대(四列縱隊)를지여 길전(吉田)철도 국장을선두로조선신궁(朝鮮神宮)에 참배하기로 되엿다한다

天氣豫報

豫報 京城地方은今夜와 明日은흐리고 흥은小雨가잇다

昨日最高 十六度七

同 最低 八度八

今朝最低 六度

今日正午 十四度九

(寫眞은 朝鮮卓球代表開城팀)

都市對抗卓球 開城優勝

日本卓球會主催로 來五月二十二日과 二十三日에 靑森市에서 열리는 第六回 全日本都市對抗卓球大會에 派遣할 朝鮮都市代表의 選拔豫選戰은 二十五日午前十一時半부터 帝大醫學部홀에서 열린바 接戰끄테 常勝軍開城팀이 優勝하야 朝鮮代表로 決定되엿다 一行은 監督朴永韶氏引率下에 二十六日朝 優勝人事次로 本社를 訪問하엿다

【第二回戰】

【京城】	3-1	【大邱】
朴在轍	0-3	朴春碩
高岸鎭	3-0	李在雨
周鐸洪	3-0	李順喜
高岸鎭	3-1	鄭敬錄
【平壤】	1-3	【開城】
金基鶴	0-3	洪性祐
金甲淳	1-3	印在德
黃致玉	3-2	文錫瓚
金甲淳	0-3	印在德

【決勝戰】

【京城】	1-3	【開城】
朴在轍	1-3	洪性祐
周鐸洪	0-3	印在德
高岸鎭	3-1	文錫瓚
周鐸洪	0-3	印在德

昨日의庭球戰績

崔永生 朴龍善組優勝

朝鮮스포ー츠社主催의 全朝鮮庭球大會는 二十五日 午前十時부터 京城運動場코ー트에서 行한바 다음과가튼 戰績으로 殖銀의 崔永生、朴龍善組가 今시ー즌最初의 榮冠을 獲得하엿다

【準々決勝】

殖銀(藤原 李鍾鐵)	4-1	府總(殿栗 金順平)
殖銀(崔永生 朴龍善)	4-2	遞信(脇田 渡邊)
實專(淺野 黃基成)	4-1	遞府(磯山 金種岩)
殖銀(落合 先田)	4-0	實遞(宮 [illegible])

【準決勝戰】

殖銀(崔永生 朴龍善)	4-0	殖銀(藤原 李鍾鐵)
實專(淺野 黃基成)	4-2	殖銀(落合 先田)

【決勝戰】

殖銀(崔永生 朴龍善)	4-0	實專(淺野 黃基成)

(寫眞은全朝鮮學生驛傳競走에優勝 [illegible] 昨日夕刊運動記事參照)

早大籠球팀

京城通過平壤에

全日本籠球界의 王座를占한早大籠球團一行은 二十六日午前三時五分에 京城驛을 通過하는『히까리』로 同日午前七時二十五分에 平壤에 到着하야하로룸쉬이고 二十七日에 平壤에서 一戰을行하고 二十八日朝에는 京城에 來訪할 豫定이라한다

六大學野球雨天延期

【東京電話同盟】東京大學野球聯盟春季리ー그戰早明、法立各二回戰은 二十五日午後零時半부터神宮球場에서 擧行할豫定이든바降雨로延期되여 早明戰은 二十六日午後一時半、法立戰은 二十七日午後二時半에 行할터이라한다

運動界人事・集會

▲獨孤璇氏 (朝鮮女子體育奬勵會長) 新任人事次로二十六日本社來訪

喘息・神經痛 高血壓 中風 낫는다

不治아니다

原因을만드는濁한 血液을淨化하면

(研究中의今津博士)

어병은신체를기르는중대한혈액이탁하야 순환이낫버지고、신경이천해를 바듬으로생기는것인데 원인을 만드는더러운 혈액을 정화하고 동맥경화의원인을 업새여、혈압을 정조하야 순환을 조케하고 神經의장애를 업새면 낫는다 결코불치가아님을 다수한실험으로확신을 어든 今津博士는귀중한 ... 호흡곤란에서 강력한 정혈제를 찾제하야 그복용 과리기신 또는 이마즈민의병용으로곳치기어려운 병의원인부터 낫게하야대단히기뻐한다 中風에걸녀불수 허구등으로괴로워하는분 고혈압、동맥경화로 견비통 이명、두통、현기、변비 불면신경쇠약 조중마비로 뇌일혈의 위험이잇는분 喘息으로기침、담、숨가쁨、호흡곤난등으로 고민하는분 神經痛이나류마치스로수족허리등의관절이앞하곤난한분은하로속히조선일보독자라고써서 大阪市阪急線三國驛前 今津研究所로주저말고오라。博士의독특한정혈요법、양생법 기타의사항을상세하게알녀준다

Nozensei 正當한治療法

코 흘리고 메는대

코가흐르고 당기고 냄새가 고약하고 마르고 냄새를 모르는 사람은 蓄膿症、肥厚性、慢性鼻病、鼻炎鼻加答兒…等의 惡性鼻病이 發生한後讀擴니 人相이낫부고 頭痛、鼻重으로 記憶力、思考力이 異常하리만큼 衰하고 눈、귀、胃腸에 種種의 餘病이 생긴다。 ◎코도 身體도 人相도 낫버지는무서운 鼻病을 아는法 ◎醫學上의빠르고正當한手當法은 冊子鼻病解를보면 누구나 알수잇다 이新聞을 葉書에記入하고 申込하면 無代送呈한다。

東京市芝區南佐久間町二ノ二 確報堂藥品部

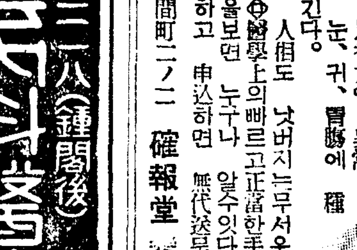

肋膜病專門 海雲內科醫院

京城貫鐵町二八(鍾閣後) 電話光二八六番 醫師 李圭暲

東洋第一의名相 春岡 裵相哲先生은

今般左記장소에와서 평생관상이나 四柱、身數、財數、經營、就職、婚姻、其外各般을알고저하거든 와서무르라 地方注文은料金添付則答

場所 京城府樂園町一三二ノ一 唯一旅館內 裵相哲

料金 平生普通二圓、特別三圓、流年三千圓身數財數一圓

一內科一般特 呼吸器消化器

一外科一般特 內臟外科

一X光線科 (入院室完備)

京城府堅志町四九 堅志醫院 院長醫學博士朴鍾墇 電光三一三五番

堅實職業

紙袋製造は家庭にて男女不問 確實取引

簡單に出來○年中無休○原紙は供給し○製品は永久に現金にて引取致します御希望の方には申込次第取引保證の製袋案內書無代進呈致します 代理店募集

大阪市天王寺區桃山町電停前 太陽社營業部

京畿道會議員 立候補 梁浩錫

楊平郡有權者有志一同推薦

當選謝禮

本人이今般甕津金融組合長選擧에際하야有權者諸氏와有志諸賢의深厚하신同情으로當選의榮을得하엿삽기玆에紙上으로感謝의禮를올리나이다

昭和十二年四月二十三日

甕津郡邑內 尹光祿

當選謝禮

今般通川金融組合監查改選에際하야本人等이當選의榮을蒙하엿사와玆에紙上으로有權者諸位에게感謝의意를表하나이다(無順)

通川金融組合

監查 李敏九

同 李合承

同 金炳台

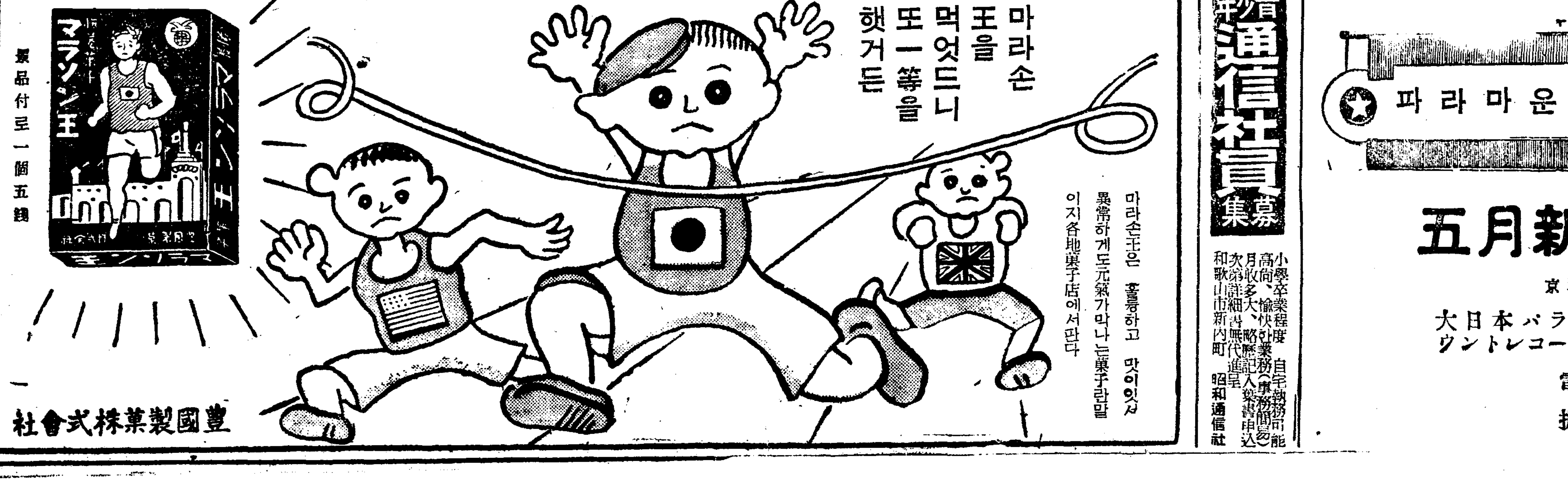

靑少年 通信社員募集

小學卒業程度 自宅執務可能 高尙、愉快한業務(事務簡易) 月收多大、略歷記入葉書申込次第詳細書無代進呈

和歌山市新內町 昭和通信社

TRADE MARK Paramount 파라마운트 레코ー드 ELECTRIC R.C. RECORDING

五月新譜發賣 1枚 ¥100 要請目錄

京城府鐘路一丁目四十三番地

大日本パラマウントレコード 朝鮮營業所

電話光②二五七九番

振替京城二四一〇一番

理想的殺虫液 フマキラー

한번뿌리면殺虫 두번뿌리면毒虫全滅

매독창병엔 푸로다ㅡ가 제일이오

경성서대문 신기신성당에 잇습니다

육백육호를 여러대써도 안되는분은 곡 한번시험하시오

물가폭등 지금안쓰시면 곳 약갑이 멧배나올읍니다

驅黴最新强力劑

매독전멸하는제일힘센신발명약

푸로다ㅡ PROTAR

매독에대한신발명참해(慘害)

매독은 살이퍽퍽 썩어들어가는 무서운병인줄만 알엇드니 어외에 일변에죽는사람이 수만명인것을 알엇다 그중에도일층더 참혹한것은 뼈(骨)를 갈가먹을뿐더러 이(齒)까지 다갈거먹어 전부빠진다 최근에 모운전수는 하로밤의 작난으로 멧달못되여이는가ㅡ다ㅡ빠지고 전신을움직이지 못하게되여어느병원에서든지 치료하기어려웁다는 리유로 입원을거절함으로 최후에치료하다가 죽어도좃다는 부모의승낙서를가지고 왓는데도 거절함으로 야밤중에 자동차를타고 신성당으로와서 애걸복걸하엿섯다 그리하야 하여간 제일강한「십오원」늦을 한제우선 시험하여보라고 하엿더니 차차효험이잇서 지금은 완전한사람이되여 이를 다시해박고 여전히 활동한다한다 지독한 매독이여 경성신성당에서 요즘새로 신발명한 강력매독약푸로다ㅡ가잇다 「오원짜리한제면 고만이라한다

매독전멸

지금곳안곳치면 대대손손칠팔대까지유전하는무서운병은매독이며

매독에는六백六호만 마지면곳낫는줄알엇섯다 그런데근래(近來) 六백六호로매독이원전히 근본적으로완치된다는말도듯고또실지로연구하야보앗다 또매독환자는그다지만치안흔줄알엇섯다 그러나 그생각이전연(全然)근본적으로잘못알엇다는것이판명되엿다 즉六백六호를매독에걸려서속시게속하야일수일만에한번식 십여대나마저야 겨우일시적효력을알게되고 잠간동안잠복시켜 매독을눌러서 못성하게 하얏다는것을 알엇다(일수일전에또마질수업는것이다 일수일전에또마지면따병을알케되고 잘못하면죽는고로일수일에만한번식맛는것이다)다시말하면 결국六백六호노는절대로는매독이근본적으로 완치되지안코또십여대나수사를마저야 겨우일시적정지를시길수잇스나곳또다시재발하는것을 알엇다 그러면六백六호를질십일이상볼일못보고 돈을오、六십원이상허비하고 주사를마젓자아모 소용이업고귀중한시간과금전만허비한다는것을 알엇다 그뿐더러 六백六호를마지면 몸이약한사람은약일주일동안은일을못하고 알코들어누어서고통을밧는사람이만타 또주사를잘못마저서숙주사가정맥외(靜脈外)로새면살이썩어숙게되는고로곳팔(腕)을살러버리고 병신이(不具者)되는사람이만흔것을알엇다또 그뿐더러 열중에칠팔명(金錢과時間이)주사를열대(十本)이상(十中七、八名)은돈이업서서맛지못하고병을그대로두어서살이퍽퍽썩어들가는것을만히보앗다 그일예(其一例)를들면하로는 경성시내에잇는한남자가원전신 매독이만창이된시골머슴을다고리고(雇人)왓는데와서 이병좀고처주시요하보이는데 그병처(患部)를보고 깜작놀낫다 그병처라는것은당초에 말할수업는것이다 즉분문(肛門)과낭(囊)사이에이전(二錢)짜리동전만하게큰구멍(孔)이뻥뚜러저잇섯다 아이저러케몸에구멍이뚜러지고도사람이어떠케살어왓나하고 차차물어보니서울서머슴사리를하다가 시골서 역시머슴사리를하는데우연히매독에걸려차차 살이썩어먹어들어가나머슴의신세라약쓸돈도업고 주사마즐돈도업고하야그대로내버려두엇더니 그러케 구멍이크게뚜러젓고요지음은전신에 종긔부스럼이(梅瘡腫)툭툭터저 인제는못살것가터서 그전살던서울주인을차저와서 그전살엇든 정의로사람솜살려주시오하고 애걸을하려온것이 판명되엿다 그리하야 그주인이돈은내가낼터이니 이불상한사람을좀 살려주시요 하고차저왓섯다 그리하야약을주엇더니 완전한사람이되엿다고편지가왓섯다 또한례를들면 그후에웬남자가한부인을데리고왓는데 얼굴이만창이되여송진처럼두덕이가저서 소름이끼치여서눈으로는볼수업시되엇는대 그부인말이 이병만곳처주면죽어도 그은혜를안잇겟다고 우는소리를하면서하는말이 여자가얼굴이이럿케되여 남이붓그러워살수가업스므로 수사는물론 여러백대를고약이라는 약은잇는대로다 쓰고별별치료를맛다하여보왓스나 종시낫지안하는대엇던사람은암단매독으로치료하여도안나으니 매독이안이고풍이라고하야 풍약도무수히써도안되고니신성당매독약푸로다ㅡ는 매독이아니고풍이하라도나을수잇는약이라고하얏다 신성당매독약푸로다ㅡ는단순히매독창병만낫는것이안독이고 보혈、청혈(補血、淸血)피를깨끗하게하는약임으로서령매독이안이고풍이라도조호니한번시험하여보라고 하엿더니 멧칠후에그부인이왓는데말숙한미인이되여왓다 아ㅡ참위대하구나약의힘이여 그럿케도무섭게생겨눈으로볼수업든사람이 수일간에 미인으로화하는것을보면 그리고 그부인말이 인제는사려낫습니다 이선생님의은덕이야 그야말로대산갓다고합니다 이러한자신에서 그뒤로 차차연구를거듭하여보니무슨병이무섭다하여도 매독가티무서운병이업는것을알엇다 즉임질이나 부인대하증냉병은자손에게유전(遺傳)은안되는대이 매독은자손에게 가유전할뿐더러 칠팔대(七八代)를대대로전하여가는것을알엇고 코가떠러지고 ○도빠지는것을 알게되엿다 즉남편이병에걸니면 그부인도물론꼭걸니고 아이도피속에그균(菌)을가지고나온다 참무서운병이다 그리고매독환자는적은술알엇더니사실은 그럿치안타ㅡ비밀에는붓치고말을안하는고로 업는것가트나 그ㅣ럿치안타 열중에 오륙명은잇다 그런대대개는상약이나수사나 만히하엿서도낫지못하고 고통을밧는것을알엇다 또수은(水銀)을피다가죽은사람이만코다른훈을하다가병신된사람이만타또조약상약(造藥常藥)을쓰다 가피를토하고구감(밥통과창자를버려)이나서 숙게된사람이 대부분이다 그럼으로이무서운병을알면서그냥둘수업스므로충분히연구를하엿섯다 그러하엿드니감사장이매일답지하므로자신을 어더이와가티광고를내게된것이다 천만가지로약을하고 별별치료를다하여도안나어고통하는분은 얼서라도수저마시고곳시험하시오 틀림업서낫습니다

매독은 당창、또는창병이라고하야 살이퍽퍽썩어들어가는 무서운병이다 코가떠러지고、○이빠지는 병인줄은세상사람이다ㅡ아는바이다。그런대 새람치고누구나다ㅡ병근이잇다는대、병이발하야 심하야저야、치료를하나잘낫고 나날이썩어드러간다、六백六호를맛는분도만호나、잘안되는 모양이다、그중거는 이세상에서 매독이업서지지 안는것을보드라도잘알수잇다。그런대 이『푸로다』는무엇보담지하는 감상이 증명한다。당신의생명을구하여주시는 구명(救命主)가왓습니다。천사가(天使)왓습니다。이기회를일치마시고곡잡으시오。일각이급하오니곳치료하시오、수저마시고 다음과가튼 증세의분는쓰시오。여드름이만히나고 종기와헌듸가잘나고、코가헐고、남녀간에국부가헐고、가렵고 전신에종기가륙륙터지는분은쓰시오。눈이희미하고머리가빠지고、팔다리가 쑤시는분은쓰시오。경성서대문 신성당으로주문하시면 당일로비밀히보내드립니다。약은 환약이오 일주일에효험봅니다。

만일무효면엇더한책임이든지집니다

◀약가▶

병이중한데는 십오원

병이원만하면 십원

병어서초면 칠원

병이경하거나 예방으로는 오원

지방송료

선금 십오전

대금연환 삼십오전

병이좀심하면십오원분이좃습니다

京城府西大門入口 (제일은행옆골목안)

發賣元 神崎神聖堂藥品直輸入株式會社

電話光化門三二四番・振替京城四九五〇番

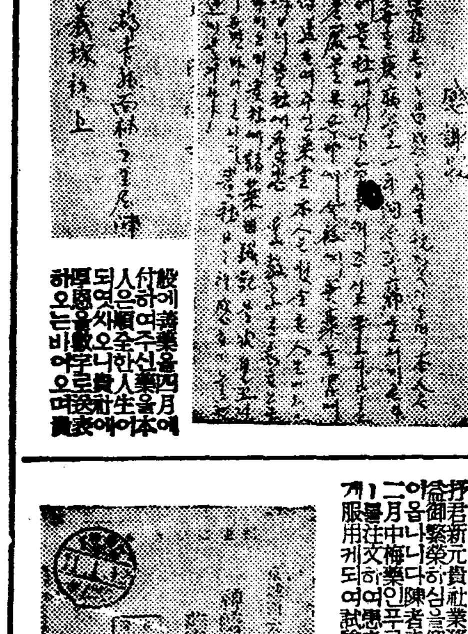

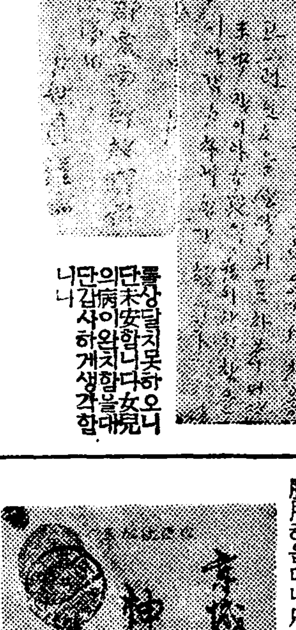

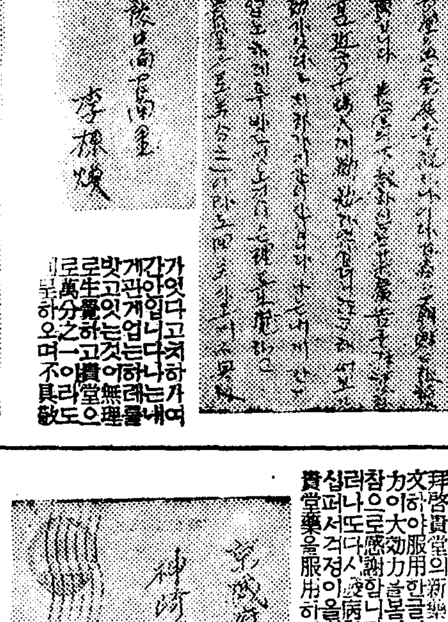

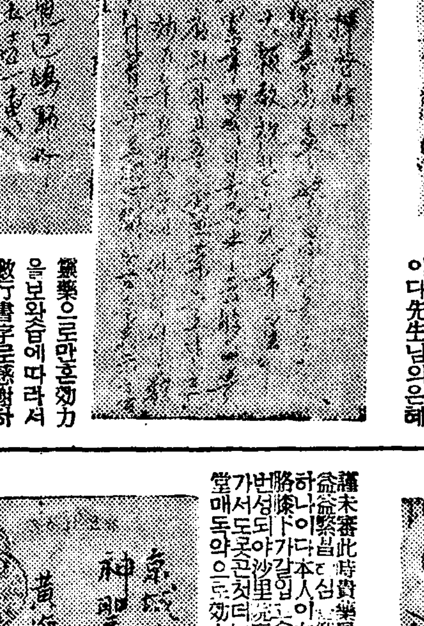

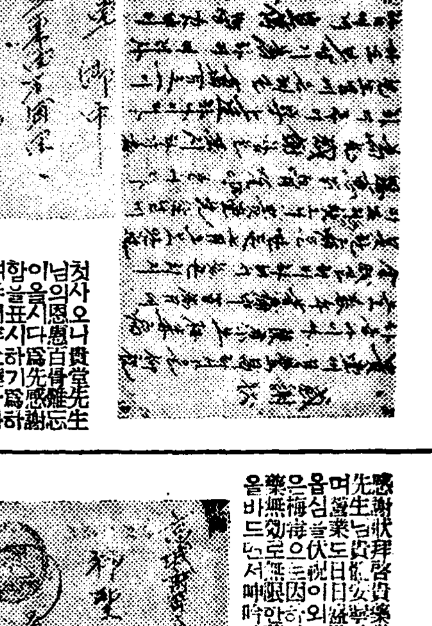

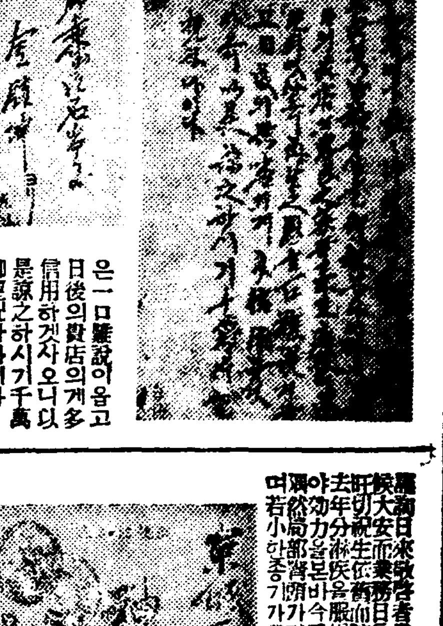

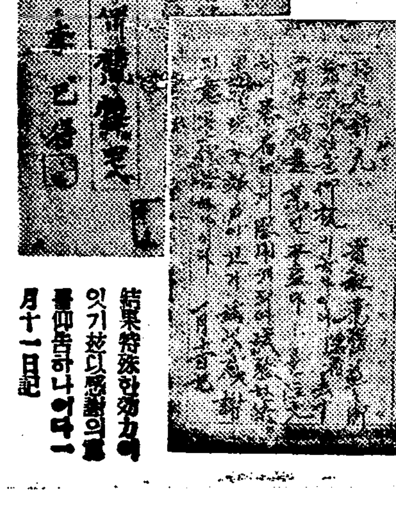

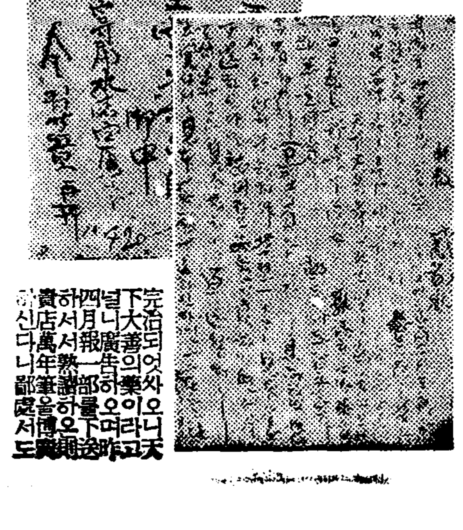

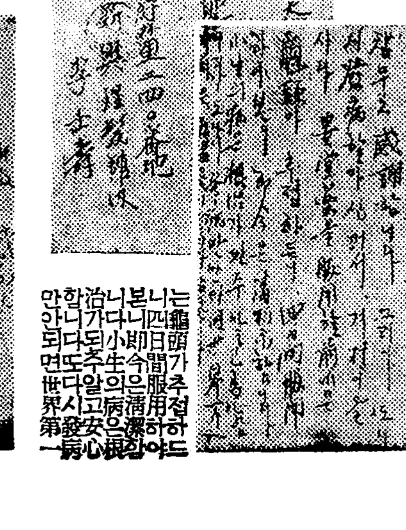

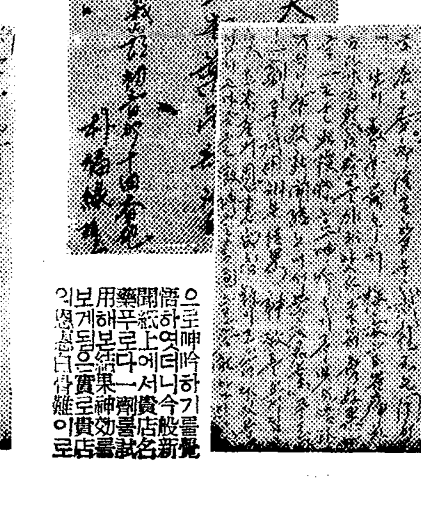

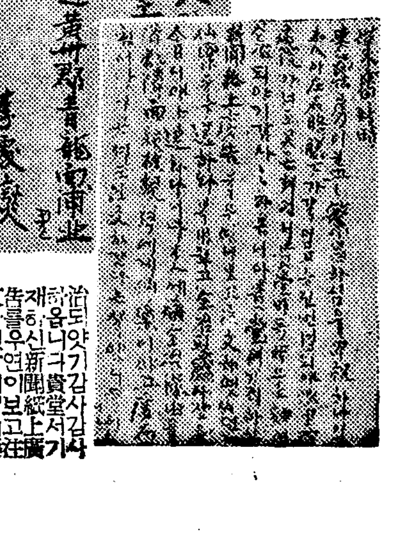

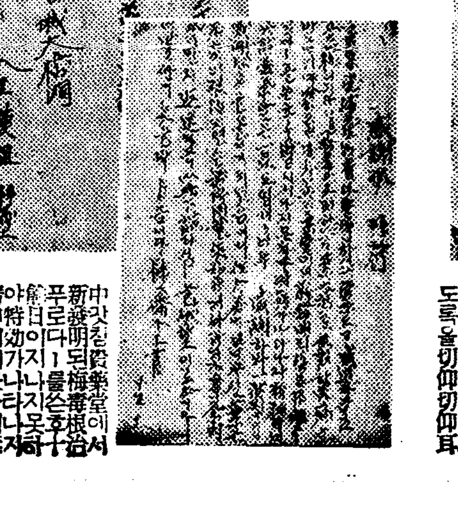

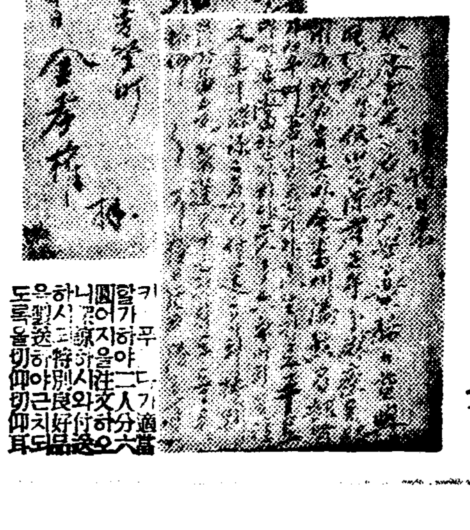

幼稚園 알범

槿花幼稚園

담미테 심어노흔 무궁화나무엔 봄기운이돌고 새움이트랴고 하얏습니다。아름답고 착한우리의 새싹들도 귀엽과 재롱을 피우며 넓직한 뜰에뛰놀고 잇섯습니다 호각소리가〃호ㅣ〃나자 어느결에 죽줄을 지워서 모여서는 군요 곤색유니폼을 입은 어린이하나이 기자에게 와서안기면서〃아저씨우리사진찍어요〃하며 재롱을피우기에 목말을태워주엇습니다。

근화 유치원의 어린이는 모두 마흔다섯이엿습니다

시골서 이사온집어린이들이만흔지 귀여운 사투리가들리엿습니다。이유치원엔 이정순 유남순두분보모가 게시엿습니다。씩씩하게 자라자! 용용이만 밝히지말고 뛰놀기도 잘해야지요

和光幼稚園

관수교 정류장에서 뻐스를내려서 서쪽으로 개울을 따러올러가면 화광유치원이잇습니다。

이곳에는 여러가지사업을하는데 유치원을 부속시켜 노흔것입니다 집이큼직한데 어린이들은 조롱조롱구십명이잇섯습니다 정문아페 죽느러세우고 사진을찍으랴니 제마다 코를씻고는 꼴들을 쥐여뜨드며 이쁘게 찍어달라고 졸러대엿습니다。

이유치원에는 박정자 차게순 두분보모가 게십니다。

사진‖上은 和光 下는 槿花

입도 봄을그려 풋나물과 야채

주부가아라둘『野菜學』 ④

洪善杓

야채류의요리법

채식주의를 말하는것은 경제적이면서도 또는식물(植物)성단백질은 동물성 단백질에 비하야 섭한차이는업스나 야채류에는 동물성식품(食品)에 잇지아니한 귀중한 영양소와 의약적 성분이 잇는까닭이올시다。그러나 이와가티귀중한 영양소가잇다하드래도 조리법(調理法)과가공법(加工法)의 결점이 잇다면 야채류에 대하야는 특별히주의아니하면안될것이올시다

1、신선한물품일수록 특유한 향기와맛이 잇슬뿐아니라 영양성분이 만히잇습니다。그날로 먹을것은 아못조록날로먹을일

2、이것은날로먹는야채가운데에 잇는영양성분을 완전히먹자는 뜻이나 그러나소화가 곤란한것은 살머먹어야하는대 특별히 목질섬유소(木質纖維素)와 각질조직(角質組織)으로된음은 소화불량증에걸리더러도 업지안습니다

3、조리법을 간단히하고 불에언는시간도 짤분시간으로할일 조리(調理)가 복잡할사록 영양분이 적게되고 고온도(高溫度)로 오래시간을 끄리면『비타민』과 소화효소(消化酵素)가 업게되는 까닭으로만약 오래동안 삶은채소를 먹은뒤에는 양배추나『토마토』가티적당한 과실이나 야채를 생으로 조금이라도 먹으면삶은야채에서 어려버린 성분을다시보급(補給)할수잇습니다。

4、야채류로 끄릴때에는 국물을적게할일 야채류는 물론치고 끄리면야채가온대잇는 귀중한골격(骨格)의생성(生成)되는 무기염류(無機鹽類)가 배출(排出)하야 국물로화(化)하게됩니다。

5、당철(當節)의물건을먹을일 요새는봄이라도 쑥갓가튼것은 온련으로 사입이당철이라하겟습니다。

6、고기를먹을때에는 반드시야채를먹을일 야채류는대변이순하고 소독하는성분이잇는까닭으로 고기먹은뒤에는 야채를먹을필요가잇습니다。서양료리에 양배추、파세리、토마토가튼야채를 규칙적으로 혼합하야먹고 일본료리에도 생선에는 옹당무를가늘게썰어서 함께먹는습관이잇습니다 그러나고기와어회만먹고 야채를먹지안는다면 영양상그다지 효과가 만치못할줄로생각합니다。

7、야채의입사귀와줄거리를 날로먹을경우에는 끄린물가온대 잠깐 당것다가 내거나 그러지안으면 다른소독법이라도쓸일 야채를 우의방법으로하면 야채류가온대에잇는 기생충과세균을제(除)하는까닭으로 십이지장충이나 회충가튼병에 걸리지아니할줄밋습니다。

어린차지

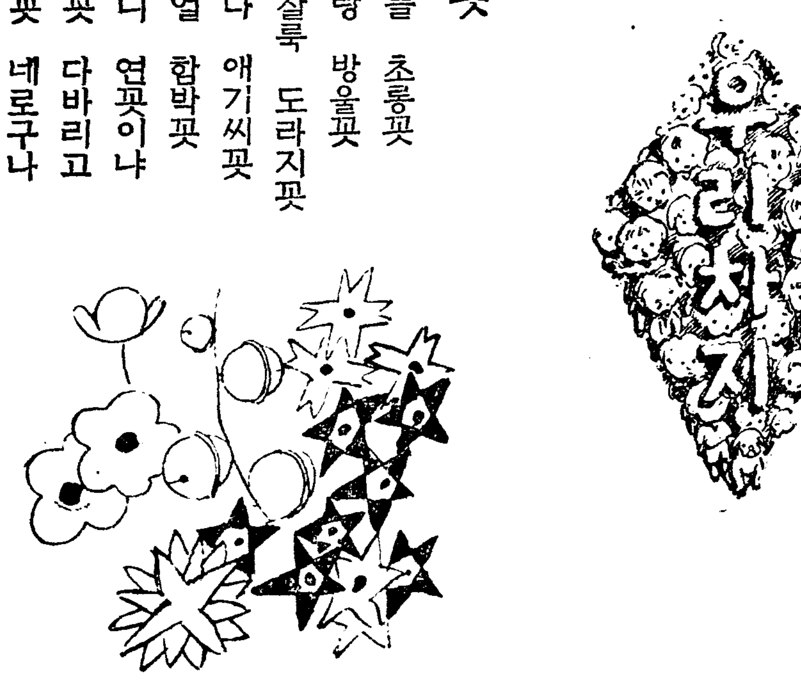

꼿

흔들흔들 초롱꼿
달랑달랑 방울꼿
목아지잘룩 도라지꼿
맵시잇다 애기씨꼿
부얼부얼 함박꼿
얌전하니 연꼿이냐
이꼿저꼿 다바리고
개나리꼿 네로구나

(글쓴사람 김세진)

長篇小說 찔레꼿 【20】

金末峰作 金熊超畵

운명의손(十二)

정순은 또한번 적삼깃고대에 손을 대여보고 응접실로 드러갓다

무슨생각에 잠긴듯이 고개를 수긋하고 안저잇는 민수의넓직한 등이보이고 그마즌편에 흰두루막을 입고 안젓는 노인은 분명코 민수의부친 리도사가아니냐。

『아이 언제 오섯습니가요?』

한 … 가 납신허리를 굽힐동안

『정순씨!』

하고 민수가 벌덕 이러섯다

『아、아이고 이거 안선생아니요』

하고 리도사도 소리를 첫다。

『네 그새안녕하섯습니가 경성은 언제올라 오섯습니가?』

『나말이요 나어제 안왓능기요 그래 대내에도 다무사안과하시능기요』

『네ㅣ 리사(理事)님댁도 다들 안령하십니까』

정순의 도도록한 두빰 복스러운웃슴이 쉴새업시 흘르고잇는얼골을 물그럼히 바라보는리도사는 무안이나당한 사람처럼 고개를 숙여 버렷다。

정순이가 리사(理事)라고 불르는 민수부친은 정말 지난여름까지 밀양한실(大谷)유치원의 리사(理事)의 한사람이엇다

그러나 무서운풍수해(風水害)는 마침내 한실유치원의 문까지 터버리도록 그유치원의 리사로잇는 리도사 김의관 박참봉의 전답을 모조리 결단을내여버리고 말엇다

그러나 리도사는 그유치원의 보모로 잇든 안정순을 오늘뜻박게 여기서만나게될때 그는무슨죄나 지은듯이 정순의 얼굴을 똑바로 치어다볼수가 업는 것이다

작년 초여름에 맛아들 길수가 죽엇슬때만 하더래도 한실유치원 세사람은 이름밤이나 철야를하고 묘지까지 따라가고 또는 한실유치원 이름으로 보낸 간곡한 조문……

이런것들이 생각나자 리도사는 겨우 이태남짓해서 업서진 그한실 유치원이 새삼스럽게 뼈에사모치게 아까웁게 생각이되엿다

리도사가 맘속으로 이런일을되푸리하고 잇는동안 민수와 정순은 저만칩 떠려저 소군소군이야기를 주고 밧고 잇는것이다

『백화점에서는 엇저녁에 맘힙니다 절당초에 못보섯서요?』

『못뵈엇는데요』

『웨 남의밥은 뺏으섯서요 호호』

『아닌게 아니라 정말 미안햇서요』

『제떤지는 보셧서요』

『네 참반갑게 읽엇서요 여기잇습니다 여기』

민수는 양복저고리 포켓을 뒤처보히고

『아닌게 아니라 백른(白鳥)두군요』

『호호호 누가 경애씨가요?』

『이집따님이란게 경애씬가요?』

『네!』

『그러기말요 조금전에 여기서 밧는데 정말 백른탄 별명은 걸작이든데요』

『어째서 그래요』

『어째서라니 그건 별명이야가 더잘날것안야요? 하하』

『참、그런데요』

정순은 목소리를 나추어가지고

『하마(河馬) 영감보러 오섯다조 호호호』

『네 하하하 아버지께서』

민수는 얼골빗을 곳처가지고 아버지를 도라보며

『웨내가언제 이야기햇소 우리집 토지사건……××은행에 잽혀잇다고……』

『네네、알겟서요』

『그일때문이야요 아버지께서 두취를 만나시겟다고 하서서…』

『그런데 여기서 지내시는 기분이 어떠십니가 아직면슬 되지는 안햇지만』

『아직까지는 재미잇는 편이조 하지만 차차 지내는동안에 혹시 불쾌한일이 온다하더래도 미리 각오하고잇스니깐요』

두사람의 이야기가 여기까지진행되엿슬때 상노아이가 고개를 쑥드러밀면서、

『영감마님께서 손님을 드려오시랍니다』

하고 거기서잇는 정순을 힐끗처다보고 나갓다。

민수와 리도사는 상노아이의 뒤를따라 조만호씨 서재로 드러갓다。

지난밤 새벽세시까지 기생외란의 침실에서 지내고온 조두취는 아츰열시까지 고시라니기푼잡이 계속되엿다。

경애가 드러와서

『아조 긴급한 손님이 와습니다』

하고 커ㅣ텐을 거더치고 찰문을여는바람에 그는 잠이깨엿다

그가 세수를마치고 옷을 가라입고나니 시게는 열시사십분 열한시정각에 출석하여야만될 주주총회의 개회시간이 불과 이십분박게 남지안엇다。

그는 허물 차면서 생우유와 반숙의 계란으로 차린 아츰상을 바덧다。

『대체 어떤 손님이람 경애가 그러케 법석을 하니......』

혼자 속으로 중얼거려보고

『얘 지금 기다리고잇는 손님들 드러오시래』

상노아이에게 명령을 한것이다。조만호씨는 자기눈아페 까뜻이 경례를하는 청년과 그리고 동행인듯한 로인의 맥시가 나타나자 그의이마살은 본능적으로 찌흐려젓다。

『간단히 요건만 말씀하서요난 지금바쁘니까』

조두취의 음성은 기계에서 나오듯이 아무런표정도 업섯다그가 조반을마칠동안 십오분간을 민수가 어떠케 설명을하고 리도사가 무슨말로 애원을 하엿지만 그것은 결국 조두취의귀에는 지나가는 바람소리 박게 되지안엇다。

마참내 극도로흥분한 리도사가방금 상노아이가 밧들고잇는 모자를 바드려는 조만호씨의아푸로 닥어섯다

『내자식…!내자식이 졸업할날까지만도 연기가 안됩니꺼 애이며부소 그래안됩니더 (안합니다)당신도자식키우지요(길르지요) 두고봅시데이(봅시다) 흥 물래박휘 세상이라』

조만호씨는 물론 한마듸의대답도업시 그비대한몸은 현관에 등대하고잇는 자동차속으로 드러갓다

『아버지 아버지안심하서요 논밧업서도 졸업하지요 꼭졸업할테니깐요 네아버지』

민수는 부들부들떨고섯는 아[illegible]지의 억개는 가만히붓들엇다

陰気湧出法

사내대장부면旺盛한催情을歡迎

男女가한번因緣잇서 伉儷의百年해로를맷게되면 浮沈苦樂을가리하자렷만 그妻가 부정한행동을하게되는 動機는 대개男子의 淫慾凋渇優柔不斷한데잇는것이다

明朗潤達、進取의氣性、競爭心、鬪爭心

그모도가 猛烈한催淫에서 生기나니 사내大丈夫면 慾性을보양식혀서 一平生女子를 滿足하는것이 本領일것。

情慾洞落에서 救援바더서

(朝鮮) 高秉陽

秦始皇은 三千美女와阿房宮에서仙游하며 長春秘藥을支那大國으로사하고 지금의日本까지 徐福을보내여서 房藥을언느냐하고 무른일이잇다합니다마는 저도 그本意는것은아니오다 一家의家長으로서 責任이重하오며 그만큼性慾을떠난 生命慾은생각키어려운만큼 無限의精力을 希望하야科學이進步된 日本에房藥을求하든차『킹、오프、킹스』의効를親驗한테듯고 試服하여든바 그神効에는 驚嘆을마지아니하오며 계속하여服用하엿드니 제夫婦의圓滿함은 親舊들간의귀소문까지듯게되엿사오나 지금은 바게일은 남倍나일을하여도 疲勞를늣기는법이업시집안일도 원확하게되엿여감으로 제夫婦는『킹·오프·킹스』를신주님가티생각하고잇습니다 日前에보내주신『킹스』는 얼마남지 안엇슴으로 前番마가티六〇〇粒十圓瓶을同封한 小爲替와引換하여서 火速히送付하여주시기바람니다 제가먹든藥中六十八歲된老父親께三日前부터드리려서 새로운生命慾을呼吸하라고하오나 아직老衰되심이甚하신까닭인지 外見上알수업사오나 本人께서는效力이잇다하고 連服하시고게십니다。

情淫弱少에서 旺盛의歡喜로

(朝鮮) 康在德

시드른꼿이 물먹어새로되듯이 汚穢에넘치는言語動作에妻도『킹·오프·킹스』의 効力을탄복하고잇습니다 이때까지에는 전연생각이업든것이불붓듯이생기게되여서 새삼스럽게妻에대한 애정이나게되야 妻도 근일에는滿足한얼골을보이게되엿습니다 다 지금까지 다섯아히나 난妻에比하야 小生은조금도 催情感이업서서 가정도쓸쓸한적이만엇섯스묘 그르말미암아 事業에도 能率도나지안어서 쓸쓸하든차 取姿를하여서 進取의氣性을奮起식히랴고『킹스』를 服用하든것이 오히려 夫婦愛를새로히갓게되야 家庭春을다스리며 夫婦는 다시금靑春時節로 간것갓습니다 지금은 隔日服用하오關係치안켓습니까………

眞正玉液金丹王志

(滿洲) 王巖芝

滿洲에 父子二代나계속되는 名門生으로 終身호강스럽히지낼 財産을가지고 淫情나는대로 第十一夫人까지 蓄妻하엿스나 막을수업는求愛慾은最近맘에드는 女子를 第十二夫人으로서 定하엿사오니 지금까지 아무不自由를을고 지내왓든저도 엇절수업는 精力問題에부닥치게되엿습니다그호부터 玉液金丹에 버리게되는莫大한 金錢에比하야 催淫狀態는여전함으로 早老의嘆息으로 지내든中『킹스』를 相逢하는 機會를어더 生活이一轉되엿습니다 精力은 無盡藏하게되고 新夫人을彌愛코도남는精力은疲勞를을이게되엿스니 참으로愉快합니다 長久한 歲月에 數萬金을업새찬든 玉液金丹으로 歡慾을참시못하게되야 奔馬가티날뛰는 것김을어든것은 다만『킹·오프·킹스』가 처음보든藥驗입니다 참으로 내世上을맛난 봄이다시온것입니다 感激多謝、財福祗祝、營業進步 啓

青春으로夫婦는다시한거름

(日本) 鶴井太郎

過去를모ㅣ도잇기에는 速히後妻를어드라는 親舊와집안사람의 勸告도어덧스나 잇즈라고애쓸수록생각은 죽은안해한테로만돌고 後妻에게는 조금도情慾이돗지를아니하엿습니다 腦神經衰弱이原因이되情淫微弱이라는 診斷까지밧게되야 支那의鮮三界에 高名한 珍酒珍藥을차젓스나 特効를엇지못하고 심지어自殺까지 하라고한때가 再次가昂進되는症勢에는모든 名醫도苦心을거듭하든中 羽太名博士創製의『킹스』를 試服하게되자 덤덤하든 再婚夫婦間에 激流가흐르는방천을돌는 性愛가생겨나오게되야 얼골에 주름은하나식업서지며 윤태한 피부로변하여지고 音聲까지 달너지게되며 十餘年間繼續되는 不幸으로 말미아마 내여버려두엇든 家業도 다시금손에 붓잡게되야 沒落地境이엿든 우리家庭도다시금奮起更生하게되엇습니다 이모도가『킹·오프·킹스』의 恩惠이라고 夫婦가 늘 감사한날을보내고잇습니다

男子弱性을興奮식힘

醫學博士 河合峻策

延命術 即長春法은 일죽히支那에서는 發達되엇섯스니 童尿(童子의오줌)紅鉛(女子의初潮)을먹으며 動物이産後에 그胎盤을먹는 事實을좃차 사람의 胎盤을먹는것을 催情法으로한 時代까지 잇섯는데 지금에는 호르몬(不門老)을 차저내여 旣然世界의 人氣를沸騰시키고잇는것을보면 古今을 勿論하고東洋 西洋할것업시 長春法을차저서 苦心하고잇는 人情에는다름이업습니다。『호르몬』은不老門이라고하는말과가티理論上에잇서서는 同春에 催貧한効果가잇는것이되어잇스나 實際에잇서서는『호르몬』그대로는 곳快樂을增進시키는데까지 일으러잇지안호나 醫學博士羽太鋭治先生이 獨逸留學時代에 그可正을 計畫하시사 歸朝하신後에도 數年間私財를나 提供하며 親知의資金後援을어더서 苦苦辛苦를쓰고 겨우完成하신것이『킹오프·킹스』임니다。本藥劑의 服用으로催情의効果를確實히엇게되는理由는 人體内에서 慾情을조종하는 物質을 羽太博士가 研究에서 發見하야『호르몬』(不老門)을 實用化하신 成功에잇는것입니다。現在催精藥으로서 이効果以上되는조혼것이 世上에바삭업다는것을 誰言하여둡니다。

注文은直接本社로

한알입지라도 淫情促進의 진국인만큼 左記의 藥價는決코高價가아닐것입니다。

二八〇粒 五圓 一〇〇粒 二圓
六〇〇粒 十圓

(本報讀者에 限하야 送料四十七錢中 三十二錢은本社부담。代金引換時에는 送料十五錢先送하여주시압)

現在販賣로 自己의藥剛함을 落望하시는분에게만 頒藥하는만큼 一般藥店에서는 販賣를許可치안코 잇사오니 直接發賣元으로 爲替或은 振替로든지 代金引換으로 請求하여서速히服用하시고 깃뿜을 어더주시기바랍니다。

東京市芝區通町十二ノ一 合資會社 春泉堂 (振替東京七七一番)

緊急處分 大投賣斷行

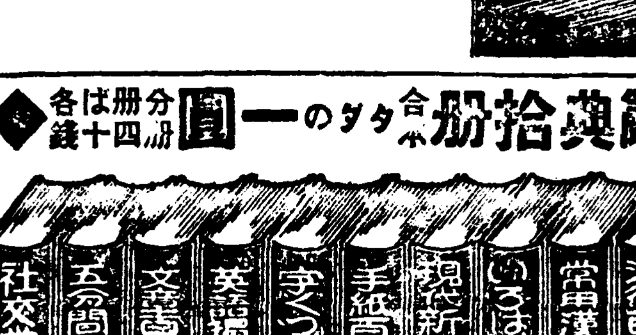

辭典拾册合本 一圓 分册は各四十錢

法律百科大辭典 常用漢和大辭典 いろは引大辭典 現代新語大辭典 手紙百科大辭典 ことわざ大辭典 英語獨習大辭典 文章百科大辭典 五分間演說辭典 社交常識辭典

特別景品 無代進呈 模範日記

發賣元 大阪市東淀川區西町 振替大阪五六〇一四番 現代出版社

◉手紙上手は一生の德!

手紙の事なら何んでも解る大評判手紙の本

富用新案手紙大辭典 (金返向不)

特價一圓

發賣元 現代出版社

景品進呈

常用漢和大辭典 いろは引大辭典

一圓五十錢で教へた秘法遂に公開!

今まで他に類のない寶本!

萬國秘密法寶典

本内容目次の一部分

發賣元 大阪市東淀川區西町 振替大阪五六〇一四番 現代出版社

◆男女共に心得置くべき

諸礼法 婚礼式 世間百般 挨拶の仕方

發賣元 大阪市東淀川區西町 振替大阪五六〇一四番 現代出版社

金儲

月經

月經不順並寡少
月經痛、神經衰弱
憂鬱症、心悸亢進
頭痛、逆上、耳鳴
腰部、四肢冷感에

女性호루몬

オバホルモン은國際標準品에全히一致한結晶性卵胞호르몬製劑로서 女性特有의機能을發現식히는他卵巣機能을活潑하게하며、活力減衰한諸臟器의機能을賦活케하고新陳代謝를높히며、女性의健康을保護增進하게한다 또乳汁分泌不足授乳中途에乳汁量減少하는때에써서分泌量을增加식힌다

オバホルモン

오바호루몬

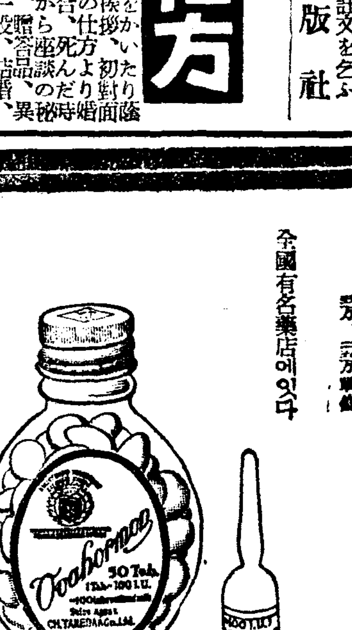

錠劑(百單位) 粉末 注射液

全國有名藥店에잇다

發賣元 株式會社 武田長兵衛商店 大阪市道修町
關東代理店 株式會社 小西新兵衛商店 東京市本町
製造元 株式會社 帝國社臟器藥研究所 川崎市大宮町

武田發賣品

花日山行 (下)

李殷相

山上의 모래길은 자근자근 모래를 밟는맛도 조타。이러한길을 殺風景이라 뉘가말하나。오히려 맨발로걸어 이 微妙한 觸感을 즐기고십다。

그러나 그러하지 아메보이는 觀音峰이 엄전도하다 駱駝허리가튼 등성이를 너머다닐니 文殊峰、언제보든지俗家비슷한것이 不快하다。그러나 여기서 빼지못할것은泉水다。그러므로 우리는길을 차저오른것이 아니라 泉水를 차저온것이다。

麗代의詩僧 禪坦이『路斜石鮮通、泉透雲根落』이라 노래하엿다。알뜰부터 이 샘물이 남의注意를 끌엇던가보다。

나는 언제나 이런淸冽한泉水를 對하면 感謝한마음을 품는다、그러므로 나는 스스로 謂하야 갓을 바칠 당저 더러운 人造水道를 갓추고 사먹는생각을하면이러틋은 예갓절이라도 내고 싶지아니하냐

스위쓰랜드의『에피안』泉水는 그맛이 얼마나 新鮮하기에 葡萄酒보다도 비싸게 파는지。나는우리 文殊峰泉水를 더비싸게 바덧스면 조켓다。

사람이 만든불도 갓주고 사용거늘 自然이 만드신물 거저먹지 마올것이 절하고 두손으로떠서 마른목을 축이노라。

뒤로돌려 문허진 옛城을끼고오르니 南門、지난해가을에 쓸어진 山갈대가 오히려 蘇生보담 마른줄기를그대로뒤어 봄바람에 흔들고 잇는것이 한결더 가엽다。

우리는 한 어롱업는 등성이에올라 오늘山行을 좀더 재미잇게하랑으로 아무도 일즉試驗하지안흔 새코ー스를 지기로 決定하엿다。

그것은 峰頂으로 峰頂으로만밟아 거의冒險的으로北岳까지 踏破하자는것이다。三角으로부터 山脈을 빼지안코 征服해보는 難險한試驗이다。해를 벰어보니 우리걸음이 빨라야 하겟다。바람에 불린 구름가티 머물지안코 달려야겟다。무엇때문에 쉬시도안코서 가고가는지。그것은 나도모르고또가치가는 내친구들도 알시못할것이다。다만가는거기에 目的이잇고 趣味가잇다。人生의 모든것이 다그러할까가리。

멧峰을 넘엇는지 알수가업다。아마 열두峰은 더넘엇슬것이다。그리고도 아직北岳은 五六峰아메잇다。

여기쯤오니 다른行人을만나겟네。그러나 슬프지 아니하냥 손에손에 진달래꼿가지를 꺽거들엇다。山에올라 꼿나무꺽는이를 볼때처럼 不快한일이업다。

장안에 閑暇한분네 山이올라 꼿을꺽네
山꼿 들꼿을랑 山새랑 牧童牧竪를
보고즐기는 꼿이라오。

都市의 享樂을 실컷맛보고 또여기와나 남의幸福을 뺏아서가는이의 마음은 알길이업나。봄바람에 피어낫다가 봄바람에 지기까지 사람의손은 저 아름다운 진달래를 괴롭히지 말것이다。눈으로 보는것만도 分外의幸福으로 알아야겟다

鉢盂를 진채로 北岳城蹟에 嚴肅히서서 나는 노래한章을부르다。

들바게 꺼저가는 落照의 아름다움
마을에 깔려오는 黃昏의 아름다움
보아라 天地自然은 한누르된것이 아니로고나

ー(終)ー

學藝

邪教의 跋扈와 宗教商業主義 ③

朴致祐

그러면 다음으로 信徒의 多寡如何에 問題의焦點이 잇슬까? 그러나 이것도 또한맛기가어려운말이다。웨냐하면 만약에그러라면 如何한宗教도 初期에는 信徒의數가 極히적엇슬것은 當然한일일터인以上

(現) 存한 如何한 高級宗教도 그러면 모조리 한번식은『邪教』엇다는 말인가? 뿐만아니라 렛텔부튼 邪教로서도 無視못할信徒數를가진것이 相當히 만흔것이다。얼마前에 內務省으로부터 解散을 만난 大本教 人之道와가튼것은 信徒六十萬이니 百萬이니하는것이다。『眞教』일러일 天道教의信徒數는 얼마이던가。이러케 보아오면 結局邪教나 아니냐하는것을 決定하는標準은 教旨 教義 信條에잇는것도아니오 또裏面生活이 腐敗하는니 信仰活動에 非道德的인點이 잇는니 하는따위의 말하자면 道德性如何에잇는것도아니오 信徒의 數에잇는것도 아닌것이다。

그러라고 가령 頑迷한獨善的宗派主義者의 말처럼 自己가屬한 宗教以外의 一切의宗教는一律로 邪教라고斷하기도 어려운것이다。이러한 獨善的인見解는 그自身의意圖와는 反對로 도리어 眞教 邪教區別의規準은 언제나 오히려相對的이라는 事實을證明해주는結果를 가저올 따름일러이다。그럼으로 어

(方) 法亦是 無條件으로 贊成하기는 困難할 것이다。그러면 大體 우리는 무엇을 標準삼아邪教와 그러치안흔 宗教와를實踐에잇서 나누고잇는것인가。

×

邪教와 그러치안흔宗教와의區別은 어떠한點에서 求해야올을가。여기對해서 나는 이러케생각한다——即 邪教냐 아니냐를 決定하는데에는 普通은 다음과 가든 두가지길이 잇는것갓다。

一、첫재의길은 現存社會의秩序를 維持함에잇서 또는民心의安靜을 圖謀함에잇서 도움이되는 宗教나 아니냐에 依하야 決定하는길이며

二、둘재의길은 迷信의 有無에依하야 決定하는길인것이다。

前者는 信仰活動의 對社會的役割에 보담 더重點을두는 見解라하면 後者는 말하자면 한개의宗教 乃至 信仰內容의 合理的性格에 보담더 重點을 두려는

(見) 解라 할것이다。그렁으로 만약에 우리가 前者의 區分法을 좃는다면 必然的으로 이러케될것이니——即 多少 迷信的要素야 加味되엿든 말든 迷信的動機에서 맷는 分子야 만튼적든 이런問題보담도 그宗教의 信仰活動이 한社會의 秩序를 維持하며 民心을 歸依시킴에 도움만된다면 어떠한 宗教를 莫論하고『眞教』로 認定해야만 될러이기때문에 旣成高級宗教는 勿論이고 설사듣덕업는『샤ー마니즘』일지라도 그것이 對社會的意味에서보아 그다지 害毒을 낏칠상 십지안허보이기만하면 서슴지안코 이것을『眞教』니 이러케 부르기가 多少거면적다면 眞教니 邪教니할것업시『保護에値할宗教類似團體』ー로 看做하여야만 할것이다。그러나이와는 달리 만약에우리가 後者의區分法을 좃게된다면 必然的으로 이번에는 어러케될것이나——即거기서는 적어도 迷信的要素를 多少라도 包含하고 잇는宗教乃至 信仰이라면 例外업시이것을邪教乃至

(邪) 教的信仰으로 斷定하야만 되게될터입으로宗教類似團體는 勿論이고 一般眞教로認定하고잇는 旣成高級宗教라하더래도 多少라도迷信的傾向이보이기만하면 그것의邪教化를斷乎히排擊하지안흘수 업게될것이다 이두가지길中 어느길을擇할까는 勿論個人의 社會的立場如何에 달릿다할것이나如何튼 두가지中 어느便에 立脚하는가에따라 一般으로 邪教撲滅의對策을 樹立함에잇서 重大한 影響ー이라기보담은 오히려『對立』을 가저오게 될것만으로疑心할餘地가업다。即ー첫재의길에 서는限 우리는 必然的으로境遇에따라선『샤ー마니즘』까지도 寬厚한 待遇를 해야만 할것입에 反하야 둘재의길에 서는限 우리는 當然히 旣成大宗教라하더래도 境遇에따라선邪教로斷乎한 排擊을 加하는일조차 잇게될러이기 때문이다。이얼마나 重大한 戰略上差異인가。理論的으로는 그다지重大한 問題일상 십지도안흔두개의 見解의

(差) 異는 一次 實踐을 가저오는것이다。兩者中 어느것을 擇할가는 오직 讀者의 自由로운 選擇에 맛기는수밧게는 업기는 하지만 問題提出者로서의 責任上 나는期於히 다음의 一言만은 附言하고시픈것이다。即 邪教撲滅의 코ー스로서 첫재의길을 擇하는사람은 다음과가튼 두가지의 條件만은 嚴守하지 안허서는 안된다는것이 이것이다。即ー

(1) 旣成宗教의 邪教化에對해서는 될수록 눈을 감을것

(2) 宗教類似團體의 跋扈에對해서는 될수록 寬大할것。

그러나 이가튼 方法으로 果然우리는 邪教撲滅의 徹底를期할수잇슬것일까?

×

참으로 邪教를 撲滅하려면 우리는 무엇보나도먼저 迷信打破에 全力을 너허야만 할것이다。따라서 教育의 普及 科學的精神의 涵養이絕對로必要한것이다。『旣成宗教의 振興』을 말하는사람도잇지만 이것은 問題의 根本的인 解決策은 아닐것이다。一見 以夷制夷의 妙方가터서 興味잇는點도 업지는

(急) 안치만 그러나 어것보담은 教育普及의 澈한 實現이 邪教一掃를 위하여서는 보담더 捷徑일것이다。우선 白白教信者와 가튼 迷信의 꼭두에서는『低級信者』들의 大體的인人種을 언제나高潔만을 자랑하는 旣成宗教側에서 달거위할지가 疑問일뿐아니라、過去의經驗으로보아서、迷信的動機에서 入教한信者가 참으로 이것을 버리고 참된意味의『高級信者』가 되는일은 極히稀貴한것이다。대개는『신령님』대신에『하느님』을 밋는程度以上은 못되거나 그러치안흐면 迷信의幻想이 깨여지는 瞬間이 곳教를 버리는瞬間이되가만흔것이다

科學

人類學上으로 본 原人에 對한 考察 ①

尹富炳

原人 原人。或은原始人類라하는것은 至今으로부터 幾十萬年前에 살고잇든 人間을 말하는것으로 地質學上으로말하면 第四紀의 洪積期에살든 人間이며 또 考古學上으로 말한다면 舊石器時代의 前期 即 옛時代에 살고잇든 人類을 말하는것이다。原人은 참으로 머나먼 옛날의 人間이기때문에 大概 化石으로나오는것이라 이것을 化石人類라고도 부른다。또 原人中에 第一最初에 學術的研究材料로서 出現한것이 獨逸에서 發見된『네안델탈ー르』이라는 化石이엇다。故로『네안데르탈ー르』人類(Homo Neanderthalensis)라고도 稱한다。

至今까지 佛蘭西를 中心으로 歐洲의 各地方에서 原人의 化石이 發掘되엿섯스나 우리亞細亞에서는 아직하나도 發見되지 못하엿다。最近에도 繼續하야 歐洲各地에서는 만흔 原人의 發見을 報道되고잇다。우리가 間或新聞紙上에서 보는바와 가티 廣州地方에서 이러이러한 옛날 石器를 發掘하엿네、이러저러한 옛날人骨을 發見하엿네 또는日本內地各地에서도 如斯한 石器와 人骨을 發掘하엿다는것이잇스나 이러한石器와 人骨은最古의것으로 말하더래도 考古學上 新石器時代에 屬한것으로 原人에 比하면 比較할程度가 아닌 새時代의것이다。原人이 살고잇든 舊石器時代에는 數回의 氷河가 襲來되얏든것으로서第四紀를 氷河時代라고도말한다。(或은 다만第四紀의 洪積期만을 氷河時代라 稱하는수도잇슴)이氷河現象이 氷期와氷間期로 나누어잇다。氷河라하는것은 氷河가存在한곳의 氣候寒冷한때를 말하는것으로서 마치 今日의 極北地方과 同一한狀態이엇스며氷間期라하는것은 氷河가 存在지안는곳의 氣候溫暖한때를 말하는것으로 마치 現在南洋地方과 恰似한 狀態이엇슬것이라고 말한다。結局 氷期는 今日의冬이며 氷間期는 夏라고 생각하면 그다지 틀림이 업슬것이다。만약 그러면 氷期로부터 氷期까지에 옴기어오는 그時日은 極히 緩慢하여서 엄청나게도 長年月을要하는것이다。어것을 數字로 表現한다면 氷期의 頂點으로부터 氷間期의 頂點에 達하기까지적어도 數萬年을 要할것이라고한다。그러고 氷河가생긴回數는 學者에 依하야 또場所에 依하야틀린다。普通氷期를 第一氷期로부터 第四氷期에 至하기까지四期로나 누어잇스며 그氷期間에第一氷間期로 부터第三氷間期에至하기까지 三期의氷間期가分別하야잇다。그第四氷期의後에 도相當히긴동안 氷河時代와 同一한氣候가 繼續되야 겨우現在와가튼氣候로 變한것이라고 推定되야잇는것으로서 이때문에現在를氷後期또는 今後의 氷河現象을豫想하야 第四氷間期라고도말한다。그러면原人은 어떤時期에살어잇섯든가 말하면第二氷間期의 끗부터 그存在를나타내게 始作하야 主로第三氷期로부터 第三氷間期에 어르기까지의 새이에 歐洲各地에널리棲息하얏든것이다 그리하야 그大部分이 河流에面한自然의石灰洞窟을 住家로삼어 돌(石)과 動物의 뼈(骨) 或은뿔(角)로만든 여러가지器物을使用하고잇섯든것이다。이것이 第四氷期의襲來로 因하야 그자최를沒하야 버린것이라고말한다。結局 原人은 氷期의頂點에서 마치 今日極北의『에스키모ー』或은 그以上의 酷寒의 環境에서 白雪이皚皚한 蒼原의馴鹿을몰며 살아린生命을 겨우 保存하고잇섯스며 氷間期에는 樹木이鬱蒼한大森林을 背景으로 삼고河馬象等을 同伴삼아 今日의 印度아프리카의 一部에서 볼수잇는環境에서 生活하얏슬것이라 生覺된다。그리하야 氷河時代에 살고 잇든 原人은 그무서운 天然의 現象에 洗練、하얏다기보다도 生을 保存함에 汲汲하얏슬것이 想像된다 더욱 氷河를境界로하야 地形의여러가지 變遷도잇섯슬것이다。例를들면 英國等은 當時섬(島)이 아니고 歐洲大陸의 一部分이엿슬것이며 地中海는 둘의湖水로서『지부랄타ー르』과 伊太利에서『아프리카』와의사이에 陸橋가걸려 날르지못하고 헤염치지못하는 動物들도 自由로 往復하얏슬것이다。

學生作品

濟州島紀行 【二】

城大豫科 康衛淳

濟州島東北端에잇는 金寧이라는곳에서 城山浦까지가는날 午後부터바람이 불기 始作하는데 쏴쏴하면서 怒號하는그 바람소리에는 濟州天地가떠나갈듯 山이며、나무며、집이며 무엇이다날라가버리는것갓습니다。마치바람이 追風이되여서 발이別로히내노치안허도 저절노걸어젓습니다。即우리가바람에불려가는것입니다 우리는 마치 바람이라는 軍兵의引率아래 무슨 큰罪를짓고서 멀리北風이怒號하는 西伯利亞로 流配를가는듯한 느낌이잇섯습니다。저이들은 조금도쉬지못하고 그저바람에불리여갓습니다。바래는 보리가욱어젓고 배추꼿이 滿發하엿섯는데 우리는마치 嚴冬雪寒에 山길을 것는것처럼 추웟습니다。발과손은얼어 종태가 되고 얼굴은바람에 부디치여 확근하엿습니다。바람은조금도쉬지안허 불어왓스되 城山浦에 다왓때에는 더욱甚하여젓습니다。양철지붕은 요란하게도 덜컥 덜컥하고 電信줄은 외외하고 나무들은 쏴쏴하고바다에 부디치는 泰山가튼 波濤소리는 요란하야 마치天地開闢이나 하는듯하엿습니다。旅館에자리를 펴고누어서 유리창흔들리는소리와 흔들리는 소리를 들을때 우리는 이자리에서 업서지는듯한 恐怖心이 떠올낫습니다。날이새도록 바람은긋치지 안헛습니다。그날밤에도 끈칠줄을 몰랏습니다。이곳사람들이 말하는데 이런바람은 이곳에서는 普通이며 二三日式繼續될때도 잇다고요。이러케바람이强하고 또 이러케바람이 오래부는것은 나는 내生前에 처음이엇고 아마 우리 朝鮮에서는 이곳이 아니고는 업슬것입니다。우리가 經驗한 곳은 海岸地帶이니까 낫다하며 漢拏山中에들어가면 魂飛魄散한다고요。처음에는 이러케부는 바람에 不平이업지도 안헛지만 조속생각해보니 이바람으로 말미암아今番濟州島旅行이 더욱印象깁게남이잇습니다。

濟州島라면 누구나 聯想하는것은돌보다 바람보다 무엇보다女子일것입니다。저도濟州島女子에對하야 만흔關心을 가지고이번旅行을 떠난 것이옵시다。『濟州島는 女子가만코 海女가 珍하며또 女子가 벌어서 男子를멕여살리는 女子國』이라고요。이것은 누구나 常識的으로아는 것일것입니다。참말 女子가男子보다만허요。이것을 統計的으로보면 女子百名에 對하야男子는겨우八十七名밧게 안되니 이것으로서도 짐작할수잇지요。그러면濟州島는 웨그리女子가 男子보다만흘가요。이곳傳說로는濟州島의大小諸山은 山봉오리곳이모두오목오목드러갓는대 이로말미암아女子가만타고 한답니다。이오목오목들어간것은 옛적의噴火口자리로 미틀배가니며좀미틀만한原因을뭇건대 第一로男子는日本內地方面으로 活動하려가는者가 만키때문이요 第二로는 女子가 男子보다 健康하야 男子는 出生率은 만치만 死亡率이 女子보다 만타는것이 그原因이 되것지요。그러나 이問題에 對하야는 더기피 研究해볼 余地가잇슬줄압니다。이러케 女子의數爻가 男子의數爻보다 만흔關係로 그自然之勢로 女子가 男子보다、더욱 活動하게됩니다。即 女子의 짝으로서 男子의 數爻가 不足되니까 女子들은 男子饑饉에 걸리지요。그러니까 男子는 갑시 비싸지며 딸아서 女子들은 男便엇기에 여간 힘이 안들며 한 男便을 엇자면 남의 몃倍나 活動해서 남以上으로 安樂하게하여야한다고요。그러니까 自然 女子가 男子를 멕여살린다는말이 나오게되며 또딸아서 男子는 蓄妾의 慣習이 陸地보다 甚하며 만흔者는 七八人이된다고하니 놀라지안습니까。그러니 男子는 아모 일도 안하고 집에 들어안저 女子가 벌어오는것을 먹고만잇슬가요。勿論이러한 現象도 잇지만우리는 이것을 一律的으로생각하게될이로 거기에 誤解가생기는것이올시다。이러한 現象은海女村에를 어가면 볼수가 잇지만 大概는男子가 決코놀고먹지안습니다。

本社主催 將棋名手對局譜 (七十)

漢先手 李在鳳　楚 全子石

◀百六十手圖▶

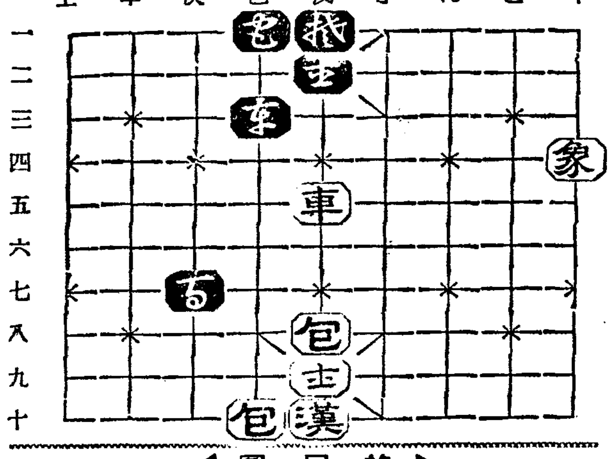

◀終局圖▶

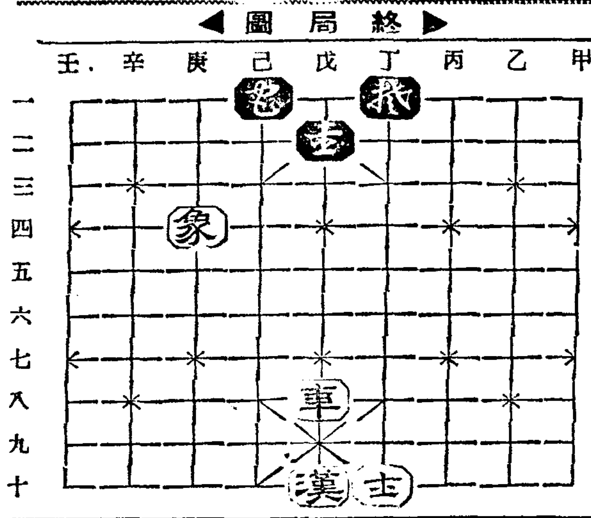

甲四象ー丁六　己三包ー丁三　丁六象ー庚四將　戊四[illegible]ー丁一　己四包ー丁三打將

丁三[illegible]ー丁三打包　戊九士ー丁十打將　庚四[illegible]ー戊六打包　戊五車ー戊六打馬

ー(楚 敗)ー

꼿피는봄날에
부인병의서름을
누구에게하소연하리요!

자택에서 남몰래 大學病院치료와 꼭가튼 효과를 엇게되는 부인병 치료약의 기뿐소식

東京木村婦人病院長 醫學博士 木村仁

엷은 치마자락을 나부끼고지내는 바람샛치에 장단을 맛처 푸른나무입새 새색의꼿밧의 언덕을 넘어서 힘차게 활개를페며 새로운 희망과 건강을 준비하시사 나날이 굿세히 일어나는 우리나라를 위하야 굿세히 싸워줄 일군의 튼튼한어머니가 되시며 평화한 가정의주부들이 되서야 할것이 아닙니까!

그러나 남모르게 병마로 고통을 밧고게신분에게는 지루한 쇠약의 여름이오는 한탄이 입에 돌게되며 푸근한 바람은 새파란 얼골에 땀배오르게하야 꼿업는 신세타령의 서름을 늣기게하여줄것입니다。

이런 서름은 녀성만이 아실줄 밋사오며 부모시하에 게신미혼시대에나 또는 가정생활을하시는분은 매년 이때면 다음과가튼 증세를 깨닷고게실줄밋습니다

◇두통 현기과심하고 ◇화색이 납뿌며 눈거미가생기고 살결이것치러지며 얼굴에무엇이 모도생겨서 고통을 벗게되고

부인병의병와근은 어떤곳인가

◇월경이 고르지못하고 ◇월경때면 몹시알케되고 ◇아래배와 허리가압푸며 ◇녹부가 쑤시고 압푸며 가렵고 땡기며 붓거니 ◇오줌이 자저지며 ◇처음에는 그럿치안튼대하를 이차차 색이 돌며 악취가 나는대하증이생기게되거나 ◇부부화합에 자미를 일케되야 고통을 느끼게되고 ◇무병히 보히나 아해를못배서 번민을 느끼는 분들으로 다가 부인병때문에 그런증세를 여러분이 깨닷게됩니다

부인병의원인은 자궁속에병균이 들어가서 홍집을만들고진물이 느게하며 붓게하야서 그곳에생긴 고장으로 맑미아마 몸전신에 여러분이 늣기는증세를 일으키게하여줍니다。

더구나 그곳에서 생긴 진물과 고름가튼 독기가 나오는것이『대하증』이니 부인병의 병원근——즉 자궁속에 잇는병균을 죽이고 그곳의홍집을 다스려서 대하증이 나오지안케만들어야만 부인병이 낫게됩니다

그러므로 여러분께서 이상에 말삼드린 증세와맛는점이게시거든 속히 유명한病院의 부인과에가서서 진찰을바드시든가 또는 직접자궁에치료하는약으로써 전국의유명한병원과 제국대학병원에서 사용하야 만흔환자를구원하고잇는 의사전문약『와세돈球』로 곳치시면 손쉽게 가정에서도 병원치료와 똑가튼치료가 되야 단시일안에 근치됩니다

속히병고에서 버서나시사 희망의봄을 맛보질여러분은 조금도 주저마시고『와세돈球』로 치료하시사 일허버렷든 우슴과 끈임업는매력을 도루차저주시기바랍니다

저는이럿케근치되엇습니다

악취나든냉증도낫고 살결도어엽뿌게 (江界) 趙星姬

……병마로 고생하든것이 어제갓습니다 와세돈球를 쓰기시작한지 어듬에 비로소 오줌눌때 쓰리든것과 대하물의 분량이 적어지는듯하더니 요새에는 아조업고 그러케심하든 악취도 씻서낸듯이 살어젓스니 무엇이라고 그기뿜을 올려야올흘지 모르겟습니다…… 참으로 선생님께기 말씀하신대로 기후도 라지안코 그럿케심하든 아래배가 쑤시고땡기든것도 개이며 살결이윤이나서…집안사람들의 칭찬과 기뿜은이루말삼드릴수업사오며 선생님의 은혜는 일생을두고 엇지안켓습니다……

북그러웟든 처녀의『대하증』 (京城) 崔令順

……日前에 보내주신『女性의新生理學』과 약二十四日分으로 밧닥사오며 그약을 쓰기시작한지一週日만에 무사하게되엇습니다 가려웁든것도 개이고『냉』도 이제는 안나옵니다……기분도조회지고 화색도 회실이조화저서 학교에서도딴 사람과가티 되엇다고 놀님을바듭니다……同封하온중세는 제동이모온데 그이는 작년여름부터 냉증이잇서서『거문빗』나는약을 써보앗스나 더 옥고롱이 심하게되야 그대로두엇더니 제가쓰든약을가러 쓰고잇스니속히붓처주십시요……

德澤으로受胎해 (元山) 張慶愛

……하고 이약저약에 속아서貴藥『와세돈球』도 의심하엿든바 이런경사를맛게되오니 무엇이라고 선생님께 고마운치하를하여야조흘지모름니다 보내주신藥으로 대하가 아조꿋꿋해젓슬뿐만 아니라 수족이 따뜻해지며 월경시에는 조곰도고통을 늣기지 안케되고 정한일자에 꼭 꼭 맛치습니다 그러드니 석달이나두고 경도가 또업기에또병이 그저낫지안흔것갓해서의 사의진찰을바더보앗습니다 그런데 先生님이런 경사가 또어데잇서요 틀님업시 수태라고합니다…… 그럿치안허도 지금 다섯살된 女兒를난후로 수태치못하여 고대하든중이라 온집안이 모다 기뻐에싸이게된것도 모다 貴藥의 덕택으로 밋습니다……

日本製藥合名會社製品

와세돈球로만흔효과를보
구원하고잇는有名한病院의一部

東京帝大附屬病院
京都帝大附屬病院
東北帝大附屬病院
日本赤十字社病院
救世軍病院
日本醫大附屬病院
大阪醫大附屬病院
岩手醫專附屬病院
長崎醫大附屬病院

가정에서 손쉽게 근치되는 와세돈球는 깨끗한 미라빗돗는약으로 약한게몸 국부속에넛코 주무시면되나니 조곰도 어상한 감이업시 곳녹아서 약기운은 병원근에작용하고 몸전신에퍼저서 근치됩니다

▌약가十二日分ー一圓二十錢 二十四日分ー二圓三十錢 三十六日分ー三圓四十錢(病院用百分)百四十四球ー十三圓이오며 둥지하시는대로 조선국문으로쓴 河合健藏醫學博士著『女性의新生理學』을거저드리오며 대금인환으로도 송약해드립니다

東京市芝區通新町十三ノ一 總代理店 合名會社 河原商店 振替東京三五〇一九番

V—30

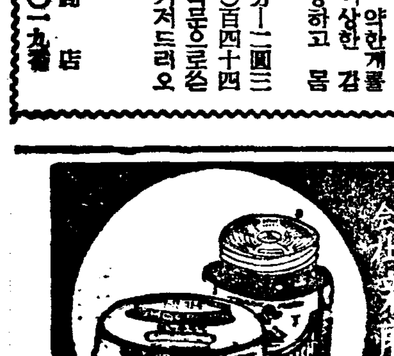

靴を丈夫にする HHH サンエッチ靴クリーム
삼엣치구두크림

本舖 東京 大阪 株式會社新藤商店

造血アウト ホルモン
各帝國大學病院指定常備藥
補血強壯
ブルトーゼ
부루토ー제
活動の源泉
ブルトーゼ
アルゼンナード
キヨーリン
グアヤコール
ネオブルトーゼ
株式會社 藤澤友吉商店 大阪市東區道修町

映畫批評

李圭煥作 "나그네" (下)

徐光霽

이번映畫「나그네」에잇서서監督으로서 크게失手를보여준곳은福龍의妻가 男便은 먼데로일하러가고 어린것은 알어서 藥을살내야돈이업서 남의집에품팔나다가 놋그릇이 노혀잇는것을보고 훔쳐가지고 나가다가 理髮店主人에게들켜 事件이悲劇으로 展開되여 바리는데 그날밤 福龍의妻가 自己집에서 바느질을하고잇슬때 고방에남의집의 훔치려든 놋그릇보다 더 나흔 놋그릇 몃개가 노혀잇섯스니 自己집의 놋그릇을그냥두고 남의집놋그릇을집어다가지고 子息의藥을 사줄 그러한 그릇된 母性愛?가 世上에잇슬가?

그날밤福龍의妻집에 놋그릇을 뒤져보여주엇더라면 事件은自然스럽게 展開되엿슬것이다 이것이監督의 조그만한 失手겟드나 이映畫의 全體의致命傷을 준것이다

映畫全體를通하야 볼때 事件의連絡과 編輯이整頓된것은 朝鮮의映畫監督의 누구보다도나흐며 映畫監督으로서 一家를이루웟다고 나는여거에斷言한다

錄音은 아프터·레코ー딩으로써 新興셋스템으로서는 퍽잘된편이며 俳優의台詞가 뻑뻑하고 톡톡젓여 못느는것가튼것은 토ー키ー初期에 어느 나라에서나 볼수잇는것이다 다만 演劇的인台詞를버리기에 힘쓰면成功할것이다 撮影은 넘우平面的이엿고 望遠鏡쓰름 몃군데 더썻드라면 效果的이엿슬것이요 카메라에均衡이잡힌것은 映畫를보는데 鮮明한 印象을주엇다

俳優의演技는 모두成功이다 朴齊行氏가 넘우熱에넘처 오히려 뻑뻑하게보인데 몃군데잇섯스나 台詞에잇서서는 第一나헛스며 老役으로써는 他의追從을 不許할만치되엿다

文藝峰氏는 우리에게 아직까지 보여주지못하든 軟軟한表情과 動作을보여주엇고 기름사는場面 한아리깨트러지는場面 男便의歸鄕을 아럿슬때가튼場面은 참으로 軟軟하고도 곱게보여주엇다 어린애자 볼엇슬때 배를급히젓고오는 表情가튼것은賞讚의못을 에끼지안는다 이번「나그네」에出演한 俳優中에서 第一꼽고도 印象에남게 보여주엇다

文藝峰氏는 언제야 映畫俳優의길을굿게잡엇다 王平氏는 늠늠한그表態를 잘消化시켯고 本來朝鮮男俳優가우데에서 차저보지못하든 새로운 타입을 우리는차질수가잇섯다

妓生으로나온 紅永蘭氏 理髮店主人으로나온 獨銀麒氏 모두첫出演이면서 相當한 演技를보여주엇다 素人티가업섯다

끗트로 監督李圭煥氏와 여러映畫에 出演한 俳優諸氏의 다음作品의飛躍的인進出을바란다。

빅타ー레코ー드 京城에吹込所

빅타레코ー드는朝鮮文藝部에서는在來여러가지 吹込을一一이東京에서 하도록되엿스므로 여러가지不便한點이不少하엿는데 今番에이不便을 除去시키기爲하야 레코ー드吹込機全部를 朝鮮文藝部專用으로 새로히 京城에裝置하기로되여 그동안工事를 進行시켜고잇던바 얼마전에이것의完成을보게되엿다 그리하야 테스트도至極히良好하얏스므로 첫吹込을 二十五日에하얏다

演藝消息

羅雲奎入院

羅雲奎氏는 얼마전에 東京서 건너오던即時로 健康이조치못하야 大學病院에入院하얏는데 近日에는 經過가 대단히조치못하다고한다

라디오

二十六日(月曜)

◇午後六時 童話「아리바ー만」

◇同六時(大) 淸國童話劇 海の子供たち(第一放送) 白鄕會

BKコドモ會

◇同六時二五分(東) 英語講座(二의一) A、F、토마스

◇同七時三〇分 特別 農村講座(五) 四月의農家作業 金維珏

◇同八時 寧邊歌外 一、寧邊歌 二、자진배다라거 三、놀양 四、뒤산타령 五、뱅아타령 六、긴난봉가 文松鶴 全光秦

◇同八時三〇分 歌詞 一、春眠曲 二、乾坤歌 金美花

大芩 朴蘭玉 金永根

杖鼓 金一宇

◇同九時 連續野談(一)黃金狂 庾秋岡

第一放送

◇同六時(大)童話劇

◇同六時二五分 (城)修養講座

◇同七時三〇分 (城)講演

◇同八時 (城)琵琶

◇同八時二〇分 (城)江差追分

◇同八時五〇分 (東)라디오드라마

二十七日(火曜)

◇午後〇時五分 映畫이야기 徐相弼

◇同一時一五分 婦人時間 어린이모다 孫貞順

◇同六時 여야게 열심로朝鮮의라디오 여에게조흔習慣을지어줍시다 韓碧波

◇同六時二五分 어린이新聞

◇同六時三〇分 初等國語講座 高橋平次郞

◇同七時三〇分 講演「隣保事業에對하야」(大) 京城東部隣保館長 李康爀

◇同八時 朗唱「水仙花」合奏 高橋家藝妓

◇同八時二五分 西道立唱 一、수베니아·더·스페인 푸가(分)영作曲 一、놀양 二、엿산타령 三、뒤산타령 四、경발님 五、긴난봉가 六、자진난봉가 七、寧邊 李順紅 李蘭香

◇同八時五五分 連續野談(二)黃金狂 庾秋岡

第一放送

◇午後〇時五分 (東)모던이야기

◇同六時 (城)柴笛

◇同六時二五分 (東)生活改善講座

◇同七時三〇分 (城)長唄

◇同八時 (東)世界音樂地理

◇同八時二五分 (大)浪花節

◇同九時 (東)物語

圍碁對局譜 ═14═

×本社主催×

白 盧史楚

黑 蔡極文

四目半減

●二二一 丙의十一

○二二二 乙의十二

●二二三 丙의十二

○二二四 丙의十三

●二二五 乙의十

○二二六 甲의十

●二二七 甲의十一

○二二八 丙의十

●二二九 未의十四

○二三〇 未의十五

●二三一 乙의十

○二三二 甲의十二

●二三三 甲의十六

○二三四 甲의十五

●二三五 乙의十四

○二三六 乙의十三

●二三七 己의十一

○二三八 丙의十

●二三九 申의十四

○二四〇 午의十四

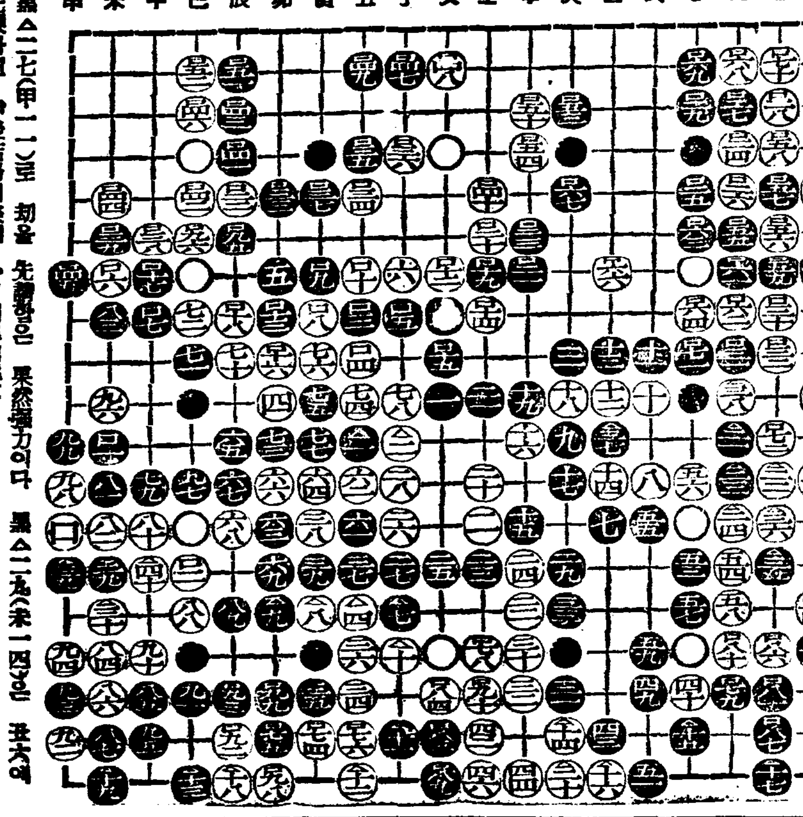

{觀戰記}

黑△二二七(甲一二)로 刼을 先制함은 果然强力이다 黑△二二九(未一四)는 丑大에 先限하면 伊後結局의際에 一目의得이업슬것하다

三 SANKYO 共

澱粉、蛋白、脂肪 纖維素等十餘種의 主要消化素를含有

多角的消化藥

タカヂアスターゼ (다카지아스타ー제)

消化不良으로因한 胃腸病、消化의催進에 依하야 治療를促하는胃腸病과結核其他의 慢性病及各種熱性病者의 食慾不振、榮養 增進의目的에널리應用이된다 (粉末、錠劑各種)

一般麥芽性지아스타ー제는 全혀그本質을 달리한點에留意하세오

(說明書御申越次第進呈)

東京·室町

三共株式會社

まとひひ香りやひひ アルキと優(？)地の舞台

(文献贈呈)

모루히네慢性中毒에

福 모나ー루 (モナール)

(一瓶 入入入入 定價 5 10 20 50 錠)

製造元 大阪市東區道修町 順天堂醫化學研究所

發賣元 田邊五兵衛商店

洗はすに流る まらが汾

ナイス (나이스)

强心及運動能力の增進に カルシオ·コラミン

-PHYTIN-

腦力·體力强壯劑

フイチン (후이친)

健全한頭腦와 强健한身體는 活動의要素이다

本劑는 植物發芽―生命―의 힘을갓는 重要成分有機性燐化合物로서 神經疾患을 根元的으로 治療하고 頭腦를 明快하게하며 또한 體內細胞의 新陳代謝機能을 놉히고 體力、精力을 旺盛하게하며 體重을增加식킨다 (錠劑、粉末)

神經衰弱·히스테리ー·健忘症·身體虛弱·病後恢復期 虛弱兒童·受驗期身神疲勞에最適·또結核患者의 初期에 먹이면 衰弱하지안코 病勢의進行을抑制한다

補血强壯に 鐵フイチン

糖を加へ美味にせる 粒狀フイチン

日本總代理店 發賣元 株式會社 武田長兵衛商店

特約店 東京市 小西新·鳥居·三共

文献は大阪市東區瓦町三和ビル瑞西チーバ化學工業會社日本學術部より郵呈

12―20

鐵銘酒 誠鶴

春日野に山に マロトワル二

釀造元 深見醸造場

生徒募集(學則二錢郵券)

總督認可 京城第一自動車學校

京城府黃金町六丁目二三

電話本局五三六〇

開院

李內科醫院

醫學博士 李甲秀

京城府壽松町四六 (鍾路小學校後側)

電光二六六二番

비타민이豊富한 레몬精油配調! 整髮榮養 二重奏!

メヌマポマード (메누마포마ー도)

?大懸賞

御愛用者優待 民間航空振興贊助

・天賞・

日本一 富士自轉車

ビクターポータブル蓄音器

京染綸子縮緬

・地賞・

宮石入金指環

高級腕卷時計

美術置時計

双眼鏡

ベビーミノルタ寫眞機

姿見鏡臺

パラマウント着尺

愛國健康服

皮製携帶書類ケース

高級ハンドバック

美術帶止メ

目ざまし時計

ナショナル受信機

特選訪問着尺

座蒲團五帖

御婦人用ショール

男女洋傘

フランス人形

金屬製翼飛行機玩具

ビクターレコード

銀製大黑尊天

プラトン萬年筆シャープペンシル

宮本武藏鍔文鎭

キッコーマン醬油一升壜詰

萬古ペンシル

訪歐大飛行記念額

訪歐大飛行記念繪ハガキ

英帝戴冠式記念繪ハガキ

應募規定

應募方法 메누마포마ー도外函、(어느것이던지可)에答과 당신의住所氏名을 明記하야 갓가운小賣店으로 보내든지 郵送을하시오 (用紙는官製葉書도조흠)

郵送할때는 下記로 (郵稅不足은밧지안음) 大阪中央私書函第二〇〇番 大阪朝日新聞社內 有名商品本舖會로

問題 朝日新聞訪歐飛行東京倫敦間航空距離는몃키로가되는가? (□五〇〇〇키로의□속에 適當한數字를 넣으면 答이나옵니다)

締切 六月末日

賞品贈呈 正解者多數인때는 七月末所轄警察署員立會下에 嚴正抽籤하고 二萬名에게 左記의賞品을贈呈한다 二萬名中三十二名에게限하야 天賞中어떤것이든지希望하는것一品을贈呈한다

賞品發送 八月上旬順次發送

發表 當籤者氏名은 發表치안코賞品은 보내는것으로 通知를代身한다

中身은美髮의食糧! 外函은達運의열쇠!

Menuma Pomade

特大瓶一·二〇 大瓶·七〇 小瓶·五〇 新小瓶·三五

東京·大阪 井田京榮堂

MK―5

土地收用方針强化로 各方面에衝動多大

總督府의方針指示에依하야 咸南道、府郡에通達

【咸興】함남도에서는 관하각부군(府郡)에 대하야 토지수용령(土地收用令)적용에대한 새로운해석(解釋)즉 용지매수할 사업(事業)에 국책상(國策上)또는 공공의 리익이잇는것으로 편긴급을 요하는사업이면 지주와의교섭을 하지안코 곳기업인정신청(起業認定申請)을 할수잇다는주목할 총독부의 통첩을 다시통달(通達)하야 토지수용령적용의간이화(簡易化)를 도모하라고하얏다 토지수용령(收用令)에대하야서는 전조선 전일본적으로 함남도가 가장만허서 도당국에서는 그수용에대하야 늘상 불편과 의혹이 생겨서 지난이월중에도 총독부에 수용령의권력설(權力說)과 계약설(契約說)에대하야그의의(疑義)를조회한일이잇든바 이번총독부에서 우에와가튼결정적 신해석의통첩이왓다는데 이것은 그사업자체가 수용령제일조에 해당한사업이면 사전(事前)에 지주와매수협정을하야 도리혀 지주들의 감정을상하기쉬웁다는것과 사전에『뿌로커』들이발호하야 매수에퍽 난관을 더한다는것이다 이리하야 위선수용령적용을 전제(前提)로하는기업인가를어든뒤 지주들과 협의하다가다시결렬되면 곳수용재결(裁決)을어더 수용하게되얏는데 함남도에잇서서는 현재또는 장래에 대사업의발흥이 극히만흘것임으로 이번이신해석(解釋)은일반에게 충동을주는바 극히만흐며 악덕『뿌로커』의 배격절멸은 물론필요하나 이『뿌로커』들에게 희생되는 지방량민(良民)들에게 밋치는영향은 매우주목된다고한다

慈城에染病猖獗

死者十七名突破 現在呻吟患者五十名

【慈城】평북 자성군 자성면 호례동(慈城郡慈城面浩禮洞)에 장질부사가 류행한다함은 기보한바어니와 이지음다시 창궐하여 신환자 오십명중에서 사망자십칠명을 내이고도 아직 칫식되지안는중 동군 여평면에 삼명 삼풍면에 삼명등으로 위생당국에서는 이를 방지하기에 매우 로력중이라고한다

普校增級促成 面民大會開催

【康翎】교육기근의 조선에잇서 한사람이라도 가르키고 더배울기회를 주자는 소위 학교증설 내지학급증설 운동은 지금경향각지에서 일어나고 잇거니와옹진군(甕津郡)강령에서도 학급증설운동은 점차 확대강화되여가고잇다 지난이십일일 오전구시부터 강령공보교(康翎公普校)강당에서 면민대회(面民大會)를조규삼(曺圭三)씨사회하에열고 현재오학급을 륙학급으로 증설할 토의를하고 주민으로부터 증설비용일천사백팔십사원은 민간에서 부담하자는 결의가일치하야 즉석에서 팔백원여에 거출이잇섯는바 위원들의 열렬한 활동은 만흔기대를 갓고잇다

◇增設委員 李元弼 曺圭三 孔鍾根 康基正 外學務委員 一同

公普增級費로 金三百圓喜捨 李春女史特志

【唐津】충남서산군정미공보학교증설문제로 전면민이 협력하엿스나 때마침춘궁이라 교사신축비를 거출키곤난하든차에 일금삼백원을 우중설비에 보충하여달라고 당지 리춘녀사(李春女史)(六〇)가 자진 희사하엿다 동녀사는 슬하에 일점혈육이업서서 항시한탄하면서도 루년가음식점영업으로 근근히저축하엿던 전재산을기증하엿스니만큼 군내에 드문일이라하여 일반군민에게 적지아니한충동을 주엇스며 층층이자자하다한다

會寧、鍾城兩郡의 簡易學校開校

【羅南】신년도에 개교를보게된 함북도내의 각군간이학교(簡易學校)중 회령(會寧)과 종성(鍾城)두곳은 그간위치를 물색중이든바 최호결정을 보앗슴으로 오월일일부터 개교하게되얏다 학교의 설치를 보게된것은 다

淸州邑에 腦脊髓膜炎

【淸州】청주시내에 두려운 뇌척수막염(腦脊髓膜炎)가 발생되여 청주서에서는 그예방에 주력하고잇는데 그환자는 청주읍서정(西町)에 하숙하고잇는 청주군산업기수 토사청월(土師淸月)로지난십구일부터 발병된것이라한다 그리고 지난이십삼일 청주도립의원에 입원시키는 한편 동려관을 소독하엿다한다

産組金庫를破壞 白苧百餘疋窃盜 舒川産組大盜難事件

【舒山】충남서천산업조합에서는 지난이십일밤에 대도난을 당하엿다는바 이제그자세한바를조사한바에의하면 지난이십일오후십일시부터 그이튿날아침 오전오시경사이에 어떤자가 동조합창고를 파괴하고 백저(白苧)열한필 시가팔백여원어치를 절취하야갓다는데 당해경찰은 방금 엄안수사중이나 범인은 아직것 오리무중이라한다

中小河川改修 五月中旬着工

【羅南】함경북도내의 중소하천개수(中小河川改修)공사중의 금년도시행처는

羅北川 (五個年繼續)
朱乙溫川 (二個年繼續)
漁莫川 (一個年繼續)
雙浦川 (四個年繼續)
臨溟川 (五個年繼續)

의다섯하천으로 결정을 보게되얏는바 제반준비도 대략마첫슴으로 오월중순경에는 공사에착수하기로되얏다한다

金堤移民團 會寧驛에到着

【會寧】만주를 차저가는 이민렬차가 련일 회녕역을 통과하는중 지난 이십삼일 오후오시오십분에는 전라북도 김제군(金堤郡)에서 모집된 론동이민단 오백팔십명이 무사히 하차하야 곳 그들의 목적지인 회령비행장공사장으로 향하엿다

受驗兒童꾀여騙財

【全州】전주청수정(全州淸水町)리사호(李四好)(三〇)는 과반전주농업학교(全州農業學校)입학시험에 낙제한 임실군(任實郡)김영래(金榮來)(一三)란 아동을꾀여 말하기를 금년은 낙제하얏스나명년에는 입격식혀주마하고 운동비란 명목하에 현금이십원을 사취하야 주식에낭비하얏다는데 방금 전주서에서 엄중취조를밧는중이라고한다

六百餘土兵部隊 樺川縣城內侵入

商店과小學校等을破壞燒失 目下討伐隊가追擊中

【奉天支局航空郵便發】지난이십사일 오전령시경에 화천현가목사(樺川縣佳木斯)로부터 동북으로약십리가량 떠러저잇는 곳에서 두목천원(天元) 명산(明山) 북해(北海)등이거느린토병군 륙백여명이 만주국경찰자위대(自衛隊)와 성벽망루(城壁望樓)에서 교전하엿는데 자위대의 탄환이부족되엿슴으로 남문을 파괴하고 한시경에 성내에침입하야 상점삼십여호와 소학교등을 불로태워버리고 동네시경에 태평진(太平鎭)방면으로 갓다는바 이급보를접한 가목사로부터 궁협(宮脇)부대가 급거출동하야 목하 추격중이라고한다

J·B·C·K「淸津」 「五月下旬엔放送開始」

【淸津】북조선의 특수지대라는 점에서 그설치가 중시되는 청진방송국(淸津放送局)은 개국을 여러번 천연하야오든바 늦저도 오월말일까지는 개국식(開局式)을 거행할것으로 목하 준비를 박비하고 잇다한다 새로 탄생될 방송국은『제一비·씨·케·』는 오십키로의 강력전파임으로 연해주(沿海州)방면의 전파를 방지하기에 충분한것이라한다

地方人事

▲金容長氏(本報領美支局顧問)今般領美金融組合長當選人事次本報領美支局來訪

本報平壤支局後援의 全朝鮮自轉車競技

五月廿三日을卜하야

【平壤】평양륜업조합(輪業組合)에서는 본사평양지국후원을 바다가지고 오월이십삼일 오전아홉시부터 평양부내 공설운동장에서 제팔회전조선 자전거경기대회(第八回自轉車競技大會)를열기로되여 방금 준비를 진행중이다 규정기타는 추후발표하려니와 일이、삼류와 여류(女流)의 전조선우승권을 결정하는 대회인만큼 인기는 벌서부터 비상이집중되고 잇다한다

기산청과 모집을 실행위원회에서 마다가지고 금월중에 결말을짓기로한후 폐회햇다

平壤新設普校運動 實行卅名委員選任

【平壤】금년도에 신설할보통학교의 기부금 오만원 모집의구체안을 협의키위하야 이십사일오후세시부터 평양부청 회의실에서 발기인회를 개최한후오십여명이회합한 가운데서 발기인대표리기찬(李基燦)씨의 사회로로의한결과 부회의원 실력명과우력단체대표 십사명을 한집실행의원 삼십명을 선거햇다 그리고 아프로 기부금모집인

五月十日에改選될 道議員立候補總勢【四】

全北道

【沃溝郡】=▲文袞泰 地主 ▲盧就湜 地主
【茂朱郡】=▲柳鎭赫 釀造業
【長水郡】=▲柳東彦 地主
【任實郡】=▲嚴仁涉 代書
【南原郡】=▲李鷹器 精米 ▲徐應吉 代書 ▲朴啓權 地主
【淳昌郡】=▲林鳳周 地主 ▲金聖弼 醫師
【井邑郡】=▲朴瀰淳 地主 ▲申文休 地主
【高敞郡】=▲陳萬秀 地主 ▲殷成河 地主
【扶安郡】=▲林承化 地主
【益山郡】=▲朴智根 釀造 ▲蘇鎭文 地主 ▲饒海永 地主 ▲黃富一 地主
【金堤郡】=▲金昌鎬 自働車業 ▲趙在敎 地主 ▲張俊植 地主

黃海道

【海州郡】=▲朴俊遠 農業 ▲李東彬 代書業 ▲高橋謙三 會社員 ▲康巨福 辯護士 ▲劉障 ▲金鉉 農業 ▲飯村才吉 同 ▲金相稀 交通業
【載寧郡】=▲梁熙喆 運送業 ▲金克源 農業 ▲閔內德 同
【黃州郡】=▲宋柱星 印刷業 ▲鄭然球 農業
【瑞興郡】=▲許 孤 農業 ▲森本寅久雄 交通業 ▲李鍾國 農業
【鳳山郡】=▲金亨喆 農業 ▲李錫斌 農業
【谷山郡】=▲李明相 農業 ▲黃輪模 農業 ▲金潤榮 釀造業 ▲森鐵市 交通業 ▲李基燮 同
【松禾郡】=▲吳元錫 交通業 ▲任允在 金融業 ▲翰鍋福 商業
【殷栗郡】=▲洪性欽 農業
【信川郡】=▲馬秉濟 農業 ▲柳昌方 醫師
【新溪郡】=▲宋承燁 農業 ▲康殷俊 同 ▲李和燮 同
【甕津郡】=▲張春河 農業
【長淵郡】=▲張世杜 印刷業 ▲大久保政雄 釀造業
【延白郡】=▲吳範泳 農業 ▲安承稷 同 ▲申鉉馨 同
【平山郡】=▲申元熙 代書業 ▲閔鴻福 印刷業 ▲金鍾春 代書業

長篇小說

그의自敍傳【124】

長白山人作 熊超畵

대학생활(十一)

그러나 나는 Y와 C의 제안을 거절할 용기가 없엇다。갈팡치못한다는 참괴의 정의한편 구석에는 거절하기싫어 하는 사욕도 끼엇던것이다。그래서 나는 어름어름해두엇다。

이튿날은 Y가 C를 다리고 내 집을 찾아왓다。Y는 그여코 내가 C더러 해라 하는것을 보고싶어하엿다。

그후 한 일주일 지나서 Y는 만족한드시 북해도로 가버렷다。나는 무론 C와 함께 정거장에를 나가서 전별하엿다。C가 내게에 바싹 다가서서 자긔를 보내는것을 보고 Y의 심정이 어떨가 하고 나는 그것이 퍽 미안하여서 C에게 두어걸음 물러섯다。

그후부터 C도 나를 찾고 나도 C를 찾앗다。또 편지 왕복도 잇엇다。나는 Y의 부탁대로 한 주일에 한번씩 Y에게 C에 관한 보고편지를 하엿다。

그러나 나는 내 마음 속에 위험이 일어남을 느꼇다。그것은 C가 보고싶어지고 그 편지가 기달켜지는것이엇다。나는 이래서는 아니 될것을 알기때문에 애써서 이 감정을 누르려고 하엿다。그러치만 누르면 누를사록 그리운 생각이 더욱 간절해지는것 같앗다。

C의 편지도 처음에는 다만 무슨 일을 위해서 하던것이 조금씩 조금씩 열정의 도를 가하야서 어떤 때에는 우표를 두장씩이나 붙인 편지를 하고 그것도 새벽 두시라든지 세시라든지 하는 그것을 쓴 시간을 끝에 적은것이엇다。지금 나는 그 편지에 잇던 문구를 기억하는것이 없지마는 그것을 읽을때에 내 가슴에 타오르던 불길은 아직도 역력히 기억할수가 잇다。그 편지에는 무론 나를 사랑한다는 그러한 말은 한마디도 없엇다。C도 그가 나를 사랑해서는 아니 된다는것을 꼬이 의식하는 모양이어서 대단히 말을 삼가는 빛이보엿다。그러나 그의 인생에 대한 고민을 쓰는것으로 넉넉히 그의 진정을 표시할수잇는것이엇다。

나는 그러한 편지를 받을 때에 향용한줄이나、두줄、그것도 심히 냉담한 말을 골라쓰라고 애를 썻다。그러나 그 간단하고 냉담한 속에도 또한 내 열정이 날아날을 금할수는 없엇다。

그가 나를 찾아오거나 내가 그를 찾아가더라도 불과 이삼십분간 아무 열정적인 말도 없엇다。나는 애써 냉정한 모양을 보이고 교훈하는 태도를 취하엿다。C도누이가 오래비에게 대한 태도를 읽지아니하랴고 애를 썻다。그러나 그가 간뒤에 나는 내 가슴에 풍랑이 일어남을 금할수가 없엇다。사랑해서 안될 사람을 향하야 일어나는 애정은 실로 고통이엇다。나는 마가렡에 대해서도 이와 방불한 감정을 경험하지아니치 아니엇지마는 나는 마가렡에 대해서는 이러한 끌리는 힘은 느끼지아니하엿든것이다。

『안 돼、안 돼!』

하고 C가 사다가 화병에 꽂아주고 간 꽃을 비벼버렷다。

어느 치운날 밤에 나는 늦게 하숙으로 돌아왓다。그때에는 나는 학교에 가까운 하숙에 와 잇을 때요 C와 서로 안지 일년이 넘어서엿다。방에 와보니 C가 내 책상 앞에 앉어잇엇다。

『어째 아직도 안 갓니?』

전차가 끊어젓다』

하고 나는 지어서 냉혹한 말을 하엿다。이것을 C를 대해서 내가 위험을 느낄때에 하는 버릇이엇다。자정이 넘은 밤、하숙 한방 자리를 같이 하은데——그것은 젊은 남녀에게 큰 위험이 아닐수 없엇다。

『나 오빠헌테 할 말슴이 잇어서 기다리고 잇엇어요。이러케 늦게 잇어서 안될줄 알면서도。내가 왜오빠의 친 동생이 안되엇을까。사촌이라도 육촌이라도 못되엇을까。』

『아무러기로 이게 웬 일이냐。』

『고서하세요。오빠。』

나는 말없이 우두커니 서잇어」。C의말이 내 귀에까지 사모치게 정답고 고마웟다。그러면서도 나는 무서운 얼굴로 그를 대하지아니하면 아니된다。

『오빠、앉으세요。잠깐 한 말슴만 하고는 갈테야요』

나는 앉엇다。앉어서 내 책상우에 펴놓인 책을 뒤적거렷다。그것은 쑈펜하우어의『네가지뿌리』엿다。이 우주는 마음의 꿈틀거림이라는 그의 철학설을 말한것이엇다。

『Blind will! Blind will!』

하고 나는 속으로 중얼거렷다。

崔承喜特輯
崔承喜財産總論…金文柱
崔承喜舞臺生理學…許仁
누이의未來를꿈꾸면서…崔承一
崔承喜는웨産兒하지안는가?…鄭玉星
酒店哲學 선술집啓蒙篇

蒼空 五月第二輯 定價十八錢·郵稅一錢
結婚觀相學
戀愛結婚하는婦人
남편에게귀염받는婦人
世界의耳目 一、에렌케이 一、文藝올림픽 一、푸시킨銅像 一、그레타·갈보 一、에디슨獎勵金
結婚初夜…懷南
映畫俳優所得稅
그집어뜨더라
五月의想華…白鐵
映畫村聖林十五夜話 李景燮
一分語…李泰俊
戀愛悲話 노들江의悲戀 尹基鼎
유모어小說 時代冒險兵 宋影
天才絶筆 귀여운아들 金裕貞
歷史小說 仁祖反正史…車相瓚
朝鮮女流俳優論…馬佳牧
其他·趣味記事豊富滿載
朝鮮女流歌手漫評 許三峰
流行歌手音樂大會 五月五日午後六時 府民館에서開催 합니다만히보십시오
發行所 京城南大門通五丁目七四番地 ソウルビル四階 朝鮮文化社 振替京城二六六四一番

朴英熙作 『懷月詩抄』出來 (朝鮮初有의豪華版)
오래동안 기다리든 懷月 抄가 나왓다。象徵詩運動의 先驅者의 芳香가득한 各篇을읽으라! 限定版이라 殘部가만치아니하니 速히注文하라。定價貳圓·郵稅二十錢
發行所 朝鮮文化社

流行歌 青春航海·金龍煥·金永澤
新民謠 그네뛰는仙女·李花子 (一九四〇七)
포리도-루레코-드

림질약 急慢性淋疾에 百發百中 藥價二週試用分一圓 아모리약을써도안나시는분은복용하시요 京城府長沙町一四六 濟世堂藥房

淸血排毒特効藥 海草精 一週分三圓八十錢 京城鍾路六丁目二六七 ホルモン醫化學研究所

小資本工業案內 工業으로人生에幸福이오니 二錢切手만添送이면 小資本大成功에內容案內書를送呈함 京城府長沙町二九 泰昌工業所

淋疾赤白帶下症特効藥 第一効藥 깅노고지안
適應症 急慢性淋疾 … 諸疾病에偉効함
急性三日慢性七日이면 이以上服藥不必要
藥價 一〇〇錠入 五圓也
京城府鍾路九ノ四 國際新藥研究所 振替京城二七七二番 電話光四一六八九八番

元賣發入輸直 네오톤 株式會社 柳韓洋行 京城·上海·大連

最大ナ設備ト最古ノ歷史輝キ·技術的權威アル敎授網羅
新學期自動車學生大募集 (要案內書請求二錢切手)
南大門自動車講習所 京城太平通二丁目三六七番地 電話本局八六七 振替口座二一〇五六

로이도동정
販賣商務 京城府鍾路三丁目四五 サイワイ商會 電話光二四七五·振替京城二六八一六
本社工場 釜山府草梁町三六二
見本請求 五十錢小爲替同封要 規則書無代進呈
代理店特約店募集

죽은깨 여드름
명랑한처녀에 여러분의 얼골도 역시곱고 아름답게 하기위하여서는 죽은깨와 여드름 잡티가 잘업서지는 최신발명의 피부정기(皮膚精氣)를 한번써보십시요 아지못할사이에 당신의고민하시던 죽은깨 여드름 잡티가 사러지고 어엽븐얼골이됩니다
參補光澤油 本舖 合資會社 日光堂藥品部

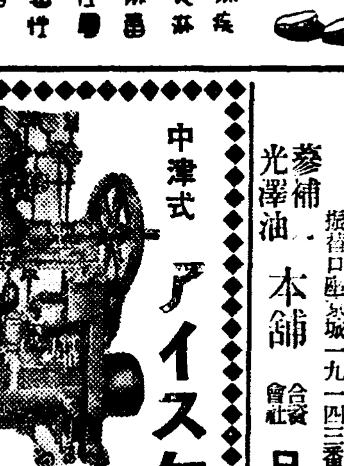
中津式アイスケーキ機 中津式冷凍機第二販事務所 京城府元町一丁目二九 電話龍山一五〇一

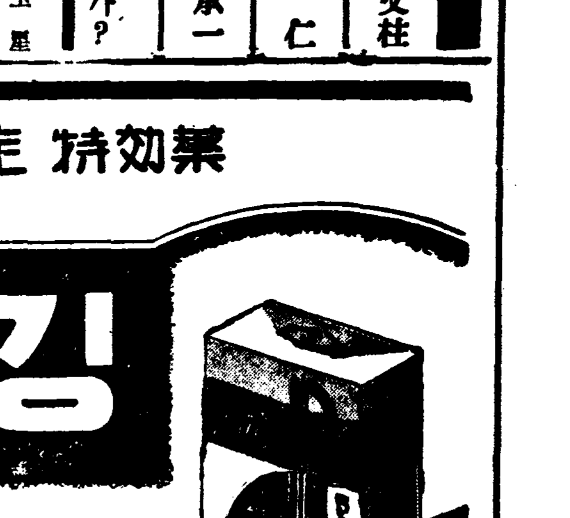

銀河水 고무신
世界運動靴
京城府 世界護謨工業合資會社 社長 元胤洙 專務 金景鎭

經濟解說 世界鐵鋼增産 ①

鐵과油가업스면 戰爭에 이길수업다 이는 世界各國이 다 가티 말하는 所謂 한 또는 眞實한 말이다 그러므로 國際間에서 指導權을 다투고 存在를 主張하는 重要한 諸國의 鐵鋼과 燃料의 生産과 獲得에는 深甚한 興味가잇고 特히 鐵問題에 對하야서는 그것이 準戰時體制下의 重要産業의 基礎가되므로 生産設備의 擴大와 增産에 沒頭하고잇다

그러고 이傾向은 近年 逐年 激烈하야 特히 昨年의 새로운 角度에서의 國際情勢의 緊迫化 即西班牙動亂及 日獨防共協定의 波紋을 通하야 擴張된 國家間의 對立激化는 軍需品의 生産에 拍車를加하야 昨年의 鐵鋼生産高는 全年度로 中의 記錄을 破하얏다

昨年中의 世界鐵鋼生産高는 銑鐵은 合計九千百五萬三千噸 鋼塊는 一億一千五百六十二萬四千噸으로 再昨年에 比하야 銑鐵一千八百二十萬三千噸 鋼塊二千七百十一萬五千噸의 增加이다 또世界的으로 鐵鋼의不況의 밋바닥으로보이는 昭和七年의 生産高銑鐵三千九百八十七萬一千噸 鋼塊五千六十七萬三千噸에 比하면 銑에잇서서는 五千百十八萬噸 鋼塊七千四百九十五萬噸의 激增으로 各히 一倍半의 生産增加이다

昭和七年以後의 生産增加의 比率을보아도 八年의 前年에 對한 增加比率은 銑二割三分强 九年二割六分强 十年一割六分强 十一年二割五分强으로 되어잇고 鋼塊는 八年의 對前年比增三割二分强 九年二割 十年二割 十一年二割七分强으로되어 昭和八年을 除하고 昨年의 增加가 特히 顯著함을 示하고잇다

또 過去의 鐵鋼生産等의 最高潮時로보이는 一九二九年의 生産高에 比較하야도 銑鐵에잇서서는 아직 六百萬噸뒤의差로 記錄을 깨트리지 못하얏스나 鋼塊에잇서서는 反對로 五百萬噸의 記錄突破로 되어잇다

▲世界鐵鋼生産高(單位千噸)

	銑鐵	鋼塊
昭和四年	九七、九五六	一二〇、八六六
六年	五五、六〇五	六九、一二五
七年	三九、八七一	五〇、六七三
八年	四八、三〇八	六七、七七一
九年	六〇、五五九	八一、七七六
十年	七二、八五〇	九八、四四九
十一年	九一、〇五三	一二五、六二四

이를 國家別에서보면 主要各國의 鐵鋼生産高에 對하야 各國이 一致한 順序임을 알수잇다 昨年의 世界鐵鋼生産高에잇서서第一位를 占하는 米國은 銑鐵三千百九萬三千噸 鋼塊四千九百五十五萬五千噸으로 前年比銑은 一千五十六萬噸 鋼塊는 一千五百三十四萬四千噸의 各增加卽 第二位는 獨逸로 銑鐵前年에 比하야 三百四萬九千噸增의 一千五百五十四萬四千噸 鋼塊三百三十五萬四千噸의 一千九百二十二萬二千五百噸 第三位의 蘇聯邦은 銑鐵一千四百六十一萬噸 鋼塊一千六百二十一萬二千五百噸 七千噸으로 對前年比 銑百七十七萬九千噸 鋼塊四百六萬五千噸의 各增加 다음 英國의 銑鐵七百八十一萬二千噸 (百三十二萬二千噸增) 鋼塊一千百八十六萬八千噸 (百八十二萬八千噸增) 五位는 佛國 六位는 白耳義 七位는 日本의 順序인데 日本은 銑鐵二百二十一萬一千噸 鋼塊五百十八萬九千噸을 生産하고 있는 (團體에잇서서는 白耳義보다) 엇더 多少 增加를보여 三百十七萬噸으로 되엇다

昭和七年의 世界的鐵鋼界의 不況時에 比較하면 四個年間에 米國은 銑鐵二百三十八萬噸 鋼塊三千五百八十六萬噸을 激增 獨逸은 銑一千二百三十八萬噸 鋼塊一千三百二十八萬噸 英國은 銑一千二百三十七萬噸 鋼塊一千百七十萬四千噸 蘇聯은 銑四百五十四萬噸 鋼塊六百五十四萬七千噸의 增加로 모다 倍額以上 千噸의 增加를보여 特히 米獨 蘇의 生産增加인바 特히 米獨 蘇의 生産狀態는 斷然 頭角을 나타내어 二倍半乃至三倍에 가까운 增加로되어잇다

―(계속)―

鐵飢饉에이어 木材飢饉現出 所持側賣惜、取引中止

鐵의不足은 土木建築界에잇서서의 木材需要를 急增케하고 海運市況의 暴騰은米、材、南洋材、北洋材運賃을 各其十割乃至十五割 高騰을招來한結果 果然木材飢饉을 現出케한터로 米材와如한은全然 採算이맛지안코 一般各種材도所持側의賣惜으로 取引이中止狀況이라한다

自動車用品 協會에서共購

小賣=五貫以上五錢=八錢까지 一貫以上十錢

自動車用品의 共同購入計劃이 研究되는中이라한다 會를中心으로 用品의全朝鮮共同購入計劃이 研究되는中이라한다 이와併行하야 協議化되엇는데

朝鮮送電增資?

까소린値上을비롯하야 車體用品의全面的引上을受한 自動車業界에서는 自動車交通協會를中心으로 全朝鮮一齊의運賃引上이問題化되엇다한다

朝鮮送電의 京城送電線은 今秋完成케되어 本格的活動에 入하얏는데 例의鴨綠江水電에의資本出資에 關聯하야 一千萬圓程度의 增資가 問題化되엇다한다

海運市況 ―天井不知―

近海海運市況의 昂進은 全혀天井不知의 字義그대로의 狀況을 繼續하야 朝來의 入電은

若濱 運賃 四圓
若濱 同 四百圓
北洋材 同

으로 飛躍하야 三月에 比하야 若濱一圓二、三十錢、北洋材百四、五十圓의 騰貴로서 前年同期에 比하야 完全히 十二、三割의 暴騰이엇다

多獅島築港 具體的檢討 朝滿鐵道連絡會議

朝滿鐵道連絡會議는 二十六日午前十時부터 總督府第三會議室에서 開催하고 今回는 特히鐵道連絡과共히 港灣連絡施設計劃도잇서서 多獅島築港計劃의 具體的檢討를 試키로되어 滿洲側으로부터는 來京途中 多獅島 鎭南浦等을視察한 佐藤鐵道總局次長 田邊建設局長 福島築港課長 西畑計畫課長 森安東事務所長關東軍參謀 小川中佐와 村治中佐 總督府側에서 大竹內務 吉田鐵道 林財務三局長以下 關係官朝鮮軍의 伊藤少佐等이 出席하야東邊道開發五個年計畫과 鴨綠江沿岸交通多獅島築港等을 中心으로 한朝滿交通連絡에 關하야協議하얏다

濟州島開發 踏査員報告

朝鮮南端의 寶庫인 濟州島開發에就하야서도 過般全南道에서協議會를 開하고 總督府에서도松澤農務課長을 비롯하야係官이實地踏査를 行하얏는데 同島開發의 第一次로서 燃料國策에順應함과共히 農産物의大增産을 企圖하고農産物에依한 無水酒精의 工場을設置키로되엇고 同島開發의 具體的方針을 決定키爲하야 總督府農林局에서는 二十六日 午前十時부터 農林局長室에 實地踏査員의踏査報告와 協議를行하얏다

民有林利用 區分調査實施

總督府農林局에서는 十二年度부터 十個年計劃九十四萬圓으로 全朝鮮一千萬町步의 民有林利用區分調査를 實施키로되어 初年度는 八萬六千圓으로서 森林으로서存置할 林野를調査하고 그保護增殖을 强化하며 更히林業以外의 利用에 供할 林野에 就하야서는 農耕地로서 農林綜合的 完結을 목적으로 하기로 되어 技手二十名을 增員、道單位로서 朝鮮內에 二十班을 編成 一班三名(技手、屬、雇員各一名)에 依하야 九月上旬부터本格的調査에 着手키로되엇다

製氷價格不變

朝鮮製氷에서는 本年度의 京城의 製氷需要增大를 豫想하고 前年度의 製造量보다도 八千噸을增加하야 合計二萬五千噸製造를 行하얏는데 그販賣價格은京畿道와折衝한結果 諸物高에도不拘코 如左히 販賣價格을前年据置로 決定하얏다

卸=一貫目 三錢=五錢五厘

植物檢査規則 改正키로決定

朝鮮의 植物檢査規則은 昭和八年 府令으로서 公布하야 現在에 至하얏는데 現在의 檢査規則으로는 施行에 不便을 招來하야 嚴密한 檢査를 期待할수업는現狀이므로 總督府農林局에서 同規則을 改正키로되어目下農務課에서 立案中인바 改正

大阪綿絲暴騰 立會停止

【大阪電話同盟】三品市場의 綿絲淸算取引四月限은 月末納會를압두고 買方의强硬態度가 明瞭케되엇슴으로 二十六日의當限納會當日은 立會前부터 不穩한形勢가잇엇든바 一節은 俄然二百九十圓으로 十一圓의暴發高를告하야 去一月의爲替管理强化에依한 新規取引停止當時의 高價에 다시 新高價로 吹上하고 二節의 立會에移하자 暴騰하야 買方의 買煽으로三百十五圓買氣이잇서

紅蔘販路擴張

市場은 收拾이困難케되엇슴으로 取引所는 急遽評議員會를 開催하고 對策을 協議한結果 立會를 停止하고善後策을協議中이다

오래동안 梗塞되어잇든 紅蔘의對中輸出도 最近 顯著히 好轉되야 滿荷도 昨年來 多少消化되고잇는바 그一手取扱의 三井物産 京城支店에서는 此機會를 利用하야 南洋近東方面에 다시 大大的으로 南洋近東方面에 販路開拓을 圖하기로되어水井人蔘主任은 來月五日 東京을 出發 二個月豫定으로 南洋近東各地에 出張하야 販路擴充을 圖하기로

寸鐵

○物價를 抑制코저 對策委員會를 設置케되엇는데 大阪綿絲는 當限暴發로 立會停止

○어떤것들은 어떠케 抑制케될가?구경거리

○取引所株는 投機抑壓으로 上場禁止說이나 자조터트리겟스나 綿絲市場은 立會停止外에 抑壓할 재조가잇서야지……

○鐵飢饉에이어 木材飢饉時代現出

○웬 饑饉이 이리만흔가 生産力擴充이 헛사리 들어맛지안는다면 人爲策抑壓만으로는 걱정거리

振替貯金受拂狀況

京城及釜山各貯金管理所에서取扱한 三月中의 郵便振替貯金受入總數는 三十一萬三千五百八十二度 其金額四千四百四十二萬八千七十三圓이오 拂出總數는 九萬一千九百五十四度 其金額四千四百七十二萬七百十七圓인바 前年三月中의 受拂高에 比較하면 受拂共히 一割增加이엇다

株式 人氣惡化 續崩

今日의市勢(廿六日)

前場續落

物價抑制 取引所機構改革說等으로해서瓦落을演한後 休日氣配는 外電低와함께 氣重하엿는데 今朝의寄付는鐘新의 六圓暴落을 爲始하야 東新의 七十錢低、大新의 一圓七十錢低等으로 一齊軟調로 始場되엇는데 그後東股의 弱含商狀에不拘코 低落一巡으로보는 群衆의買思로 容易히 低落되지안코少堅裡에 急하야 保合하엿스나 賣方의追擊도 大別되엇다

後場再崩

前場突込의警戒도잇서 鐘新의二圓十錢高 大新의 五十錢高 東新의 一圓十錢高等으로 反高裡에 始場한後戾賣로보는 價勢賣物로再次賣叩되어 低價追擊商狀이되엇다

當分回復難望

物價抑壓策의 具現에 加하야白書의 鬼物과가티 번뜻하면나오는 取引所機構問題가 또다시出現하야 主力株中心의 崩落이되엇는데 物價抑制는事實이나 取引所問題는 大藏、商工兩省이모다 何等의言明을한것이아니므로 그正體는 不分明한데 何如튼이리하야 買方의嫌氣를불러 崩落되고 또한今後의情勢가 多少明瞭化하기까지는 買進치안코 傍觀할모양이므로 人氣의安定、이어서는 政策의正體如何、總選擧의結果等을보기까지는主力株의回復을期待키는어려울모양이다。그러나群衆은 價位에醉하야 買慕하는傾向이顯著한데 더퍼노코追擊하는것도 警戒되지안는바는아니나突込買는 이以上으로 危險

雜株도一齊低

主力株에 比하면 雜株는 比較的 低落의 度가 적으나 氣迷는 어데나 다름업서 雜株도 一齊低의 場面인데 그氣配는 如左하다

▲纖維株 鐘新暴落을 筆頭로 紡績株는 一齊低氣配이어서 日本紡新의 一圓低、富士紡의 一圓二低、同新의 五低、日華紡의 三圓暴落、同新의 一圓低、片倉이 一圓五低이며 人絹株도 綿華의 一圓五低、昭和의 五低、岸和田의五低、日毛의 一圓低 同新의五十錢低 東邦人造의一圓低等으로 不勢이엇다

▲化學工業株 電化의一圓五低 同新의一圓五低를 爲始하야 曹達의 五圓暴騰 同新의一圓五低는 注目할만하고 帝國火藥은五低인데 電工新은 五高아루미는 一圓高 同新二圓五低로 區區이엇다

▲重工業株 森製作新은 三圓暴落하고 大阪製鎖는 五低、同新五低로 少弛이며 發動機는 二圓低이며 川崎造船은 優先과共히 五低이며 大阪商船 一圓二低、同新 一圓二低로 反動低이엇고 住友金屬新은 五低로四五、五이엇다

▲鑛業株 日鑛은配當落으로同新百十圓八의 唱이엇는데 日産新五低日石新一圓五低 北樺油新이各五低、北樺鑛五低、朝鮮製鍊二低 도렛지五低로少弛이엇다

金融方面警戒

한場面이못다하면 買煽하면 얼마동안은 목貫이될順序이므로 買氣하면 恐사戾賣商狀이 繼續될것갓다

月末의金融은 意外로硬化하야 一般의注目을끌게되엇는데 이에 加하야 銀行方面은 株式暴落을 念慮코 株式金融에 對하야特別히 警戒하는 모양이어서 七掛以上의 融通도 可能하든株式金融을 五掛로도 警戒하는모양이라하므로 이金融硬化가 緩和되지안는限 株式의回復도 어려우리라고 보는이도잇다。勿論金融으로해서 株式이意外의暴落을 보게되면 銀行側도 또한 크게不利하게 되는터이니 甚한程度의 梗塞은 업슬것이나 當分이方面도 警戒되지안는바가아니다

國債 買物出現 少堅

▲東京【東京電話同盟】月末金融은 硬化模樣이므로 警戒氣分이 濃厚한데 採算的으로는다시 買餘地를 남겻다고보아 銀行、保險側의 買物이 多少잇서 總體的으로 少堅狀을 示하엿다 新甫는 大體 變化가업고 實物도 氣乘薄閑散의 無風狀態로 推移되엇다

▲大阪 ▲甲五分利 一〇一五八 ▲第三五分 一〇一、四三半 ▲四分半 い一〇一、三〇▲四分半は 一〇一、八〇▲二回四分利 一〇一、九五▲第一回四分 一〇一、九五▲三分半 に 九八、〇〇▲佛貨一九七、五〇▲米貨六分半 三八六、三〇▲滿洲公債 一〇〇、三〇

實物前場取引

▲共信 東拓은 相株五低新株一圓五低로 漸弱이오 東新瓦斯는 一圓五低 日窒은 一圓五低로 堅調이며 日新도 七低로 一齊低인데 다가 賣買一圓五低 日窒亦 一圓五低로 ...

▲大同産業六、〇〇 ▲日産新株三、四〇 ▲電化新大、五〇 ▲에타파이新二、二〇 ▲朝鮮化學新三、〇〇 ▲滿洲制鐵二、七〇 ▲豆田機三、八〇 ▲日曹新三、三〇 ▲東棉新三、七〇 ▲第一四南三、八〇 ▲小林鑛業五、七〇 ▲東洋汽船新五、七〇

期米 環境低로 續落

前場堅保

一休今朝에阪地三十四圓四十錢인 一丁反高를據하고 常은二圓三十二錢인三丁低로 先中은二圓三十一錢인二丁低로 先限은丸大의 約五千石賣와 金谷의 三千百石賣로 三十二圓六十一錢인 一丁低로 逆入을 始한後 阪地四節三十五錢으로 三十九錢에 反戾함을 기다려 六十九錢까지 跳返하고 結局 返止三十七錢을보고 六十九錢에 止되엇다

後場弱含

後場은 三十二圓六十七錢인 二丁低로 始場한後 二節七十四錢에 反戾하야 頑強하엿스나 弱含이엇다

米價尙今割低 物價對策의 對比

今回 政府에서 物價對策委員會의 新設에關하야 各市場으로도 商品의一이 아니하리라하야 米穀問題로關聯되는 하고잇스나 一方으로 軟派의雪辱的賣物이 現出하야 急轉瓦落을告한바인데 果然米價가不自然한高價를 내어쓴가 此에冷靜히再檢討할必要가업지아니하다 換近日銀調査 東京都賣物價及米價의 指數를基礎로此兩者의 關係를보면 昨年十一月의 物價指數는二〇三、五에 對하야 米價指數는 一五〇으로 米價率은一、二二八이엇스나 其後 一般物價는漸騰의趨勢인

主力賣方利喰 深入落難期?

當地先限二十三圓暴落을 機로 一昨日物價對策委員會의 新設에伴한 株米兩界의 一場瓦落을 期하고 垂手傍觀할뿐이더니 一休今朝에至하야 阪地初付三十四圓四十錢인 一丁高로 低落一巡의 感을 呈할뿐아니라 當地亦五十錢丁의 瓦落을 豫想하야 猛烈히 買占하므로 當地는 比較的底堅하야 其後阪地三十錢運을 함에도不拘하고 依然六十錢運을 維持하고잇다 要하면今回의瓦落은物價政策에依한 株式暴落의影響을 바든것인데 株式과와은別個問題일뿐아니라 大體上으로 前途需給의不安이업지안코 또他物價에比하야 割低의觀이업지아니하므로 누구나追擊賣를警戒하는모양이며 今朝丸ウ店을中心으로한 買物이續出함으로보면 某有力賣方의利喰買物이 現出하는것도갓다 아주도除勢하는것이나主力

朝取期米取組內容

深入落을期待키難할것갓다고云云

	◇當	方	限	◇賣方

[illegible]

市場大感 ―株式이 좀暴騰하기만하면

取引所問題란 鬼物이 出沒◀언제나 이問題로 市場을 어지럽게할것인고◀차라리 左右間 早速한 決定을하얏슴이 좋을것이데 ◀不安을 업시하는것이良策이 아닐가◀物價는 抑制한다는데 綿絲는 暴騰을告하야立會中止의 騷動◀生産力擴充이란것이 短時日에되지안는限人爲的調節도 至難◀投機라고하면 短期만이아니오 實物도亦然◀資本主義的 機構內에는取引所도 不可避的存在가아닐가◀賣叩면 如何든 取引所株는興味圈外로 漸次逐放 ◀所謂採算中心의 時代가올 모양이나投機는 亦是不絶할것을 생각하면 世上은矛盾뿐이다◀徐徐히形勢나 觀望할가?

(米)……大阪은아주도餘勢가弱한듯하나 當地만은 低落一巡의觀이不無◀弱氣의雪辱은아즉充分치못하나 암호로 低落의程度는 幾何?◀丸大店은今朝부터 又一層强化하야 連節買物을發하고 丸ウ店도 사기始作한다 此는同店은 本意로한 某有力賣方의 利喰이아닌지몰라◀政府는 物價抑壓政策을 取하는모양이나 米價는 他物價에 比하야아즉 割低◀그러라고하면 最高公定米價를 引上하야 一般物價와 同一하게하는것이 또한 賢明한 政策이아닐가하는說도不無

正米 漸弛步調 續落

京城漸落

期米의 崩落으로 賣氣急激히 衰하야 氣配二十錢反落이엇다 四等三一、八〇 一等白米二三、〇〇

仁川崩落

産地持米側은 環境如何에 不拘하고 冷靜하야 買急지안는다 氣配는 期米低로 漸落하야 又復二十錢崩落하엿다 ㊀穀良三等三三、一〇 四等三三、八〇 銀坊三等三三、二〇 多摩錦三等三三、七〇 四等三三、四〇 一等白米㊀一三、一〇

釜山反落

産地는 依然買惜態度이나 期米의 漸弛와 暖氣의 苦悩로 食物處分品이나와 市勢는 一擧에 三十錢反落告하엿다 ㊂穀良三等 三三、〇〇 三等三三、八〇 一等白米一三、〇五

大邱續落

政策이 期待에 어기어 期米의 低落을보고 氣配又復二十錢低를 報하엿는데 産地는 아직沈默을 지키고잇다 ㊂四〇 一等白米一三、二〇

群山低落

急激히 日本內地의 買氣가 減退되매에 期米의 氣明으로 買氣一段衰하야 市

木浦反落

期米의 漸弛를 보고 어제加하야 産地의 買氣減退하고 氣配二十錢反落하엿다 ㊀銀坊主三等三三、六〇 四等三三、三〇 一等白米一三、〇〇

十五錢低落을 告하엿다 銀坊主 三等三三、〇〇 四等三三、八六 一等白米一三、八〇

今日財界日誌(廿六日)

◆米
仁川期米先限 ... 大阪期米先限 ...
正租(仁川)一等 ...
◆株
東新 新 ...
◆商品
綿糸先限 綿花先限 人絹先限 砂糖先限 ...

小麥滿洲進出

朝鮮産小麥이 最近 滿洲國及關東州方面에 輸出되고잇는바 右는滿洲國의 日本對滿通商擁護法의發動과 同一步調로 貿易緊急統制法을 公布하야 外國産小麥粉의 輸入을 防遏하고잇는바 其後 日滿의 通商交涉解決에 依하야 本部가 小麥의 輸入制限을解除한 關係는 滿洲國에서도 同樣 統制法에 基한 許可制를 實施하지안흘가고 觀測되어 同國內小麥粉市況은 氣迷裡에推移하고 또同國産業五個年計畫의樹立에伴하야 今後小麥의 大增産이豫想되고잇서 檢査許可制를 繼續하야 輸入을 制限할 必要가 잇고 어로 右關係의 市況에及하는 影響을 重視하야 去月十五日 實施를豫定하얏든 許可制

되엇다

山東産苦椒 大量으로輸入

朝鮮의 食料必要品으로되어잇는 苦椒는 逐年需要激增을示하고잇서서 總督府當局에서도 그栽培의奬勵를 行하고잇는바 昨年結實期에 天候不順에依하야 收穫激減이데다가 朝鮮고추장其他調味料의 新需要期를目前에두고 在庫品이 殆히업스므로 今回靑島로부터 山東産苦椒二十萬一千三百三十二斤、二萬四千九百五十六圓이라는稀有의 輸入品이仁川港에 到着하야 現今需給不均衡을 緩和하게되리라는데 作年輸入은 百五十圓에 達하얏섯다

▲三月三十日 七千九十五袋、二萬四千五百十二圓▲四月十七日 三萬七千百三十五袋、十二萬一千六百五十六圓

되엇다

生唐木初移出

朝鮮産生唐木이 今回 처음으로移出되엇다 即 仁川稅關으로부터 總督府財務局에의 報告에 依하면 去十八日 大阪商船大昭丸으로 生唐木十三萬八千四百五十方碼 三萬三千百二十圓의 大阪同移出이잇섯다 同品은 昨年末 操業開始의 鐘紡京城工場에서 生産한것으로 이生唐木은 아직 同工場에 晒加工設備가업는 關係上 漂白加工한後 再移入할目的으로 大阪同社淀川工場에移出된것으로 朝鮮産生唐木의 日本內地移出은 이번이 처음이라 한다

海外經濟(二十四日)

		前日比較
紐育 銀	四二弗分一	不變
倫敦 銀	二〇片八分三	不變
同 金	一四八志六片	不變
紐育 為替	四弗六十八仙	

[illegible]

銀行券(二十四日)

◆朝鮮銀行		
◆日本銀行		

[illegible]

手形交換·金利

◆京城手形交換高 ◆東京金利

[illegible]

大阪金利

[illegible]

對外爲替

◆東京 對米 ◆大阪 對英

[illegible]

鰯油粕·麥粉

◆阪神鰯粕 ◆阪神鰯油 ◆日本麥粉市勢

[illegible]

金銀價

◆金買入價 ◆東京金銀價 ◆京城市中金銀價

[illegible]

正米

◆京城正米 ◆仁川正米

[illegible]

正租

◆大阪正米標準價 ◆大阪市中在米高

[illegible]

雜穀

◆京城雜穀 ◆仁川雜穀

[illegible]

絹絲布

◆京城綿絲布市勢

[illegible]

本絹交織人絹

◆京城絹布

[illegible]

滿洲商況

◆大連特産市勢

[illegible]

株式

◆朝取短期
◆短期主要株取組
◆大阪短期
◆東京現株
◆東京短期取組
◆東京短期
◆朝取短期賣買高

[illegible]

期米 東 趙俊鎬取引店 仁川海岸町三丁目 電話 (兵)一九六一 二二五 三九六

株 玉 柳來恒取引店 仁川米豆

朝 益 取 金益證券 京城府黃金町二

期米

◆朝取期米 ◆朝取期米賣買高 ◆大邱期米 ◆釜山期米

[illegible]

ウ 短期 朝米 株式 內海清藏商店 京城明治町二 仁川本町三

◆大阪期米 ◆群山期米 ◆木浦期米

[illegible]

株式 賣買 東 東亞證券 京城黃金町 案內書贈呈

綿絲

◆大阪綿絲

棉花

◆大阪棉花

人絹

◆大阪人絹現物

生絲

◆橫濱生絲

砂糖

◆大阪砂糖 ◆東京砂糖

◆日本各地期米 ◆東京期米 ◆大阪期米取組

[illegible]

白金 德 銀·金 高價買入 京城德力 京城府明治町 振替京城234 電話本局 3939 1572 代金引換販賣謝廳